Kementerian PPN/
Bappenas

LAMPIRAN
LAPORAN KINERJA PELAKSANAAN PINJAMAN DAN/ATAU HIBAH LUAR NEGERI TRIWULAN 1 TAHUN 2015

KEMENTERIAN PERENCANAAN PEMBANGUNAN NASIONAL/
BADAN PERENCANAAN PEMBANGUNAN NASIONAL
2015

REPUBLIK INDONESIA

LAMPIRAN
LAPORAN KINERJA PELAKSANAAN PINJAMAN DAN/ATAU HIBAH LUAR NEGERI TRIWULAN 1 TAHUN 2015

KEMENTERIAN PERENCANAAN PEMBANGUNAN NASIONAL/
BADAN PERENCANAAN PEMBANGUNAN NASIONAL
2015

DAFTAR ISI

KINERJA PELAKSANAAN PROYEK PINJAMAN LUAR NEGERI

BADAN INFORMASI GEOSPASIAL 1

- *NATIONAL GEO-SPATIAL DATA INFRASTRUCTURE DEVELOPMENT PROJECT* *1*

BADAN METEOROLOGI, KLIMATOLOGI DAN GEOFISIKA 3

- *STRENGTHENING BMKG CLIMATE AND WEATHER SERVICE CAPACITY* *5*

BADAN PENGAWASAN KEUANGAN DAN PEMBANGUNAN 7

- *STRENGTHENING ACCOUNTABILITY REVITALIZATION PROJECT (STAR)* *9*

BADAN PENGUSAHAAN BATAM 13

- *DEVELOPMENT OF SEWERAGE SYSTEM IN BATAM ISLAND PROJECT* *15*

BADAN PUSAT STATISTIK 17

- *STATISTICAL CAPACITY BUILDING CHANGE AND REFORM FOR THE DEVELOPMENT STATISTIC (STATCAP-CERDAS)* *19*

KEMENTERIAN AGAMA 21

- *THE DEVELOPMENT AND QUALITY IMPROVEMENT OF STATE INSTITUTE OF ISLAMIC STUDIES (IAIN) SUNAN AMPEL PROJECT* *23*
- *THE SUPPORT TO DEVELOPMENT OF THE ISLAMIC HIGHER EDUCATION PROJECT (4 IN 1)* *25*

KEMENTERIAN DALAM NEGERI 27

- *NATIONAL PROGRAM FOR COMMUNITY EMPOWERMENT PROGRAM IN RURAL AREAS (PNPM RURAL) 2012-2015* *29*
- *IFAD SUPPORT TO PNPM* *31*

KEMENTERIAN KELAUTAN DAN PERIKANAN 33

- *CORAL REEF REHABILITATION AND MANAGEMENT PROGRAM-CORAL TRIANGLE INITIATIVE (COREMAP-CTI)* *35*
- *COASTAL COMMUNITY DEVELOPMENT PROJECT (CCDP)* *38*
- *INFRASTRUCTURE DEVELOPMENT OF SPACE OCEANOGRAPHY (INDESO)* *42*

KEMENTERIAN KESEHATAN 45

- *THE IMPROVEMENT OF THE MOH. HOESIN HOSPITAL* *47*
- *STRENGTHENING OF TEACHING HOSPITAL* *49*

KEMENTERIAN KEUANGAN 51

- *GOVERNMENT FINANCIAL MANAGEMENT AND REVENUE ADMINISTRATION PROJECT (GFMRAP)* *53*

KEMENTERIAN KOMUNIKASI DAN INFORMATIKA 55
- *ICT UTILIZATION PROJECT FOR EDUCATIONAL QUALITY ENHANCEMENT IN DIY* *57*
- *IMPROVEMENT ON TV TRANSMITTING STATION (ITTS) PHASE II* *58*

KEMENTERIAN PEKERJAAN UMUM DAN PERUMAHAN RAKYAT 61
- *WESTERN INDONESIA NATIONAL ROADS IMPROVEMENT (WINRIP)* *63*
- *REGIONAL ROAD DEVELOPMENT PROJECT (RRDP)* *66*
- *TANJUNG PRIOK ACCESS ROAD CONSTRUCTION PROJECT I* *70*
- *TANJUNG PRIOK ACCESS ROAD CONSTRUCTION PROJECT II* *71*
- *ACEH RECONSTRUCTION PROJECT* *73*
- *EASTERN INDONESIA NATIONAL ROAD IMPROVEMENT PROJECT (EINRIP)* *74*
- *TAYAN BRIDGE CONSTRUCTION* *76*
- *DEVELOPMENT OF CILEUNYI-SUMEDANG-DAWUAN TOLL ROAD* *78*
- *TOLL ROAD DEVELOPMENT OF MEDAN KUALANAMU* *80*
- *BRIDGE MATERIAL SUPPLY FOR BRIDGE REPLACEMENT* *82*
- *PADANG BY-PASS CAPACITY EXPANSION PROJECT* *84*
- *NATIONAL COMMUNITY EMPOWERMENT PROGRAM IN URBAN AREAS (PNPM URBAN) 2012-2015* *86*
- *PAMSIMAS II* *88*
- *METROPOLITAN SANITATION MANAGEMENT AND HEALTH PROJECT (MSMHP)* *90*
- *URBAN SANITATION AND RURAL INFRASTRUCTURE SUPPORT TO PNPM (USRI)* *92*
- *NEIGHBORHOOD UPGRADING AND SHELTER PROJECT PHASE 2 (NUSP-2)* *95*
- *METROPOLITAN SANITATION MANAGEMENT INVESTMENT PROJECT (MSMIP)* *97*
- *DENPASAR SEWERAGE DEVELOPMENT PROJET II* *99*
- *REGIONAL SOLID WASTE MANAGEMENT FOR MAMMINASATA PROJECT* *100*
- *RURAL SETTLEMENT INFRASTRUCTURE AND KABUPATEN STRATEGIC AREA DEVELOPMENT (RISE II)* *101*
- *METROPOLITAN SANITATION MANAGEMENT INVESTMENT PROGRAM : ENGINEERING SERVICES FOR SEWERAGE SYSTEM DEVELOPMENT IN DKI JAKARTA* *102*
- *PNPM-INTEGRATED COMMUNITY DRIVEN DEVELOPMENT (ICDD) PHASE III* *104*
- *SANIMAS COMMUNITY-BASED SANITATION PROJECT IN INDONESIA* *106*
- *EMISSION REDUCTION IN CITIES: SOLID WASTE MANAGEMENT* *108*
- *DAM OPERATIONAL IMPROVEMENT AND SAFETY PROJECT (DOISP)* *110*
- *WATER RESOURCES AND IRRIGATION SECTOR MANAGEMENT (WISMP-II)* *113*
- *JAKARTA URGENT FLOOD MITIGATION PROJECT (JUFMP)* *116*
- *INTEGRATED CITARUM WATER RESOURCES MANAGEMENT AND INVESTMENT PROGRAM (ICWRMIP)* *119*
- *LOWER SOLO RIVER IMPROVEMENT PROJECT II* *122*
- *KOMERING IRRIGATION PROJECT STAGE PHASE II* *124*
- *INTEGRATED WATER RESOURCES & FLOOD MANAGEMENT* *126*
- *PARTICIPATORY IRRIGATION SYSTEM IMPROVMENT PROJECT* *128*
- *DECENTRALIZED IRRIGATION SYSTEM IMPROVEMENT PROJECT* *129*
- *URBAN FLOOD CONTROL SYSTEM IMPROVEMENT IN SELECTED CITIES* *131*
- *COUNTERMEASURE FOR SEDIMENT IN WONOGIRI MULTIPURPOSE DAM RESERVOIR I* *132*

- *UPPER CITARUM BASIN FLOOD MANAGEMENT* *134*
- *URGENT DISASTER REDUCTION PROJECT FOR MOUNT MERAPI AND LOWER PROGO RIVER AREA – PHASE II* *136*
- *COUNTERMEASURE FOR SEDIMENT IN WONOGIRI MULTIPURPOSE DAM RESERVOIR II* *137*
- *ADDITIONAL LOAN FOR JATIGEDE DAM* *139*
- *CONSTRUCTION OF KARIAN MULTIPURPOSE DAM PROJECT* *141*

KEMENTERIAN PERHUBUNGAN 143
- *THE URGENT REHAB, PROJECT OF TANJUNG PRIOK PORT* *145*
- *THE DEVELOPMENT OF BELAWAN PORT PROJECT PHASE I* *146*
- *RAILWAY ELECTRIFICATION AND DOUBLE-DOUBLE TRACKING PROJECT I* *148*
- *RAILWAY DOUBLE TRACKING ON JAVA SOUTH LINE PROJECT III* *150*
- *RAILWAY DOUBLE TRACKING ON JAVA SOUTH LINE PROJECT IV* *152*
- *JABODETABEK RAILWAYS CAPACITY ENHANCEMENT - PHASE I* *154*
- *TRACK MAINTENANCE IMPROVEMENT PROGRAMME* *156*
- *BANDUNG URBAN RAILWAY TRANSPORT DEVELOPMENT ELECTRIFICATION PADALARANG-CICALENGKA LINE* *158*
- *BANDUNG URBAN RAILWAY TRANSPORT DEVELOPMENT ELECTRIFICATION PADALARANG-CICALENGKA LINE* *160*

KEMENTERIAN PERTANIAN 163
- *SUSTAINABLE MANAGEMENT OF AGRICULTURAL RESEARCH AND TECHNOLOGY DISSEMINATION (SMART-D)* *165*
- *SMALLHOLDER LIVELIHOOD OF DEVELOPMENT IN EASTERN INDONESIA (SOLID)* *168*

KEMENTERIAN PERENCANAAN PEMBANGUNAN NASIONAL/ BADAN PERENCANAAN PEMBANGUNAN NASIONAL 171
- *SCHOLARSHIP PROGRAM FOR STRENGTHENING REFORMING INSTITUTIONS (SPIRIT)* *173*
- *INFRASTRUCTURE REFORM SECTOR DEVELOPMENT PROJECT (IRSDP)* *175*
- *PROFESSIONAL HUMAN RESOURCES DEVELOPMENT III* *179*
- *PROFESSIONAL HUMAN RESOURCES DEVELOPMENT IV* *181*

KEMENTERIAN RISET, TEKNOLOGI, DAN PENDIDIKAN TINGGI 183
- *POLYTECHNIC EDUCATION DEVELOPMENT PROJECT* *185*
- *HASANUDDIN UNIVERSITY ENGINERING FACULTY DEVELOPMENT* *187*
- *DEVELOPMENT OF WORLD CLASS UNIVERSITY AT UNIVERSITY OF INDONESIA* *189*
- *DEVELOPMENT OF BANDUNG INSTITUTE OF TECHNOLOGI III* *191*
- *THE DEVELOPMENT OF MEDICAL EDUCATION AND RESEARCH CENTER AND TWO UNIVERSITY HOSPITALS (3 IN 1)* *192*
- *THE QUALITY IMPROVEMENT OF PADJADJARAN UNIVERSITY PROJECT* *195*
- *THE DEVELOPMENT AND QUALITY IMPROVEMENT OF SEMARANG STATE UNIVERSITY (UNNES) PROJECT* *197*
- *THE RECONSTRUCTION AND UPGRADING OF THE STATE UNIVERSITY OF PADANG (UNP) PROJECT* *199*
- *THE SUPPORT TO THE DEVELOPMENT OF HIGHER EDUCATION PROJECT (7 IN 1)* *201*
- *RESEARCH AND INNOVATION IN SCIENCE AND TECHNOLOGY PROJECT (RISET-PRO)* *204*

KEMENTERIAN PENDIDIKAN DAN KEBUDAYAAN 207
- *SUSTAINABLE ECONOMIC DEVELOPMENT THROUGH TECHNICAL AND VOCATIONAL EDUCATION AND TRAINING* *209*

KEMENTERIAN KETENAGAKERJAAN 211
- *SUPPORT TO QUALITY IMPROVEMENT OF THE VOCATIONAL TRANING CENTERS (VTC) PROJECT* *213*

KEPOLISIAN REPUBLIK INDONESIA 215
- *INTEGRATED TRUNKING RADIO COMMUNICATION FOR INDONESIAN NATIONAL POLICE* *217*
- *FAST PATROL BOATS FOR INDONESIAN NATIONAL POLICE* *218*

LEMBAGA ILMU PENGETAHUAN INDONESIA 219
- *ANIMAL HUSBANDRY TECHNOLOGY AND PRACTISES IMPROVEMENT TO ACCELERATE MEAT AND MILK PRODUCTION (MEAT-MILK PRO)* *221*

PT. PENJAMINAN INFRASTRUKTUR INDONESIA (PII) 223
- *INDONESIA INFRASTRUCTURE GUARANTEE FUND (IIGF)* *225*

PT. PERTAMINA 227
- *GEOTHERMAL CLEAN ENERGY INVESTMENT PROJECT* *229*
- *LUMUT BALAI GEOTHERMAL POWER PLANT PROJECT* *231*

PT. PLN 233
- *INDONESIA POWER TRANSMISSION DEVELOPMENT PROJECT (PTD I)* *235*
- *UPPER CISOKAN PUMPED STORAGE HYDRO ELECTRICAL POWER (1.040 MW)* *237*
- *SCATTERED TRANSMISSION LINE AND SUBSTATION IN INDONESIA PHASE II (IPTD II)* *240*
- *JAVA-BALI ELECTRICITY DISTRIBUTION PERFORMANCE IMPROVEMENT* *242*
- *JAVA BALI ELECTRICITY DISTRIBUTION PERFORMACE* *244*
- *WEST KALIMANTAN POWER GRID STRENGTHENING PROJECT* *246*
- *STRENGTHENING WEST KALIMANTAN POWER GRID* *248*
- *JAVA-BALI 500 KILO VOLT POWER TRANSMISSION CROSSING PROJECT* *250*
- *KERAMASAN POWER PLANT EXTENSION PROJECT* *252*
- *ASAHAN HYDROELECTRIC POWER PLANT* *253*
- *PLN OPERATION IMPROVEMENT SYSTEM PROJECT FOR SUPPORTING GENERATION FACILITIES* *254*
- *PEUSANGAN HYDROELECTRIC POWER PLANT CONSTRUCTION PROJECT* *255*
- *NORTH-WEST SUMATERA INTER-CONNECTOR TRANSMISSION* *257*
- *ENGINEERING SERVICES FOR JAVA-SUMATERA INTERCONECTION* *258*
- *JAVA-SUMATERA INTERCONECTION TRANSMISSION LINE PROJECT CONSTRUCTION* *259*
- *TULEHU GEOTHERMAL POWER PLANT PROJECT (E/S)* *261*
- *INDRAMAYU COAL FIRED POWER PLANT PROJECT (E/S)* *262*
- *PARIT BARU COAL FIRED STEAM POWER PLANT PROJECT* *263*
- *SCATTERED TRANSMISSION AND SUBSTATION PROJECT IN INDONESIA PACKAGE 3* *265*
- *SCATTERED TRANSMISSION AND SUBSTATION PROJECT IN INDONESIA PACKAGE 7* *266*
- *SCATTERED TRANSMISSION AND SUBSTATION PROJECT IN INDONESIA PACKAGE 8* *267*

PT. SARANA MULTI INFRASTRUKTUR (SMI) 269
- *INDONESIA INFRASTRUCTURE FINANCE FACILITY (IIFF)* *271*

PEMERINTAH PROVINSI DKI JAKARTA 273
- *CONSTRUCTION OF JAKARTA MASS RAPID TRANSIT PROJECT* *275*

LEMBAGA PENJAMIN KREDIT EKSPOR/KREDIT SWASTA ASING 277
- *PENGADAAN ALAT UTAMA SISTEM PERSENJATAAN KEMENTERIAN PERTAHANAN* *279*
- *PENGADAAN ALAT UTAMA KHUSUS KEPOLISIAN REPUBLIK INDONESIA* *280*

KINERJA PELAKSANAAN PROYEK HIBAH LUAR NEGERI

KEMENTERIAN LINGKUNGAN HIDUP DAN KEHUTANAN 283
- *FOREST PROGRAMME* *285*
- *THE IMPLEMENTATION OF INDONESIA OZONE LAYER PROTECTION* *287*

KEMENTERIAN KESEHATAN 289
- *PROGRAM PENANGGULANGAN GIZI KURANG (STUNTING)* *291*

KEMENTERIAN PEKERJAAN UMUM DAN PERUMAHAN RAKYAT 293
- *TSUNAMI RECOVERY WASTE MANAGEMENT PROJECT (TRWMP) PHASE 3* *295*

KEMENTERIAN PERTANIAN 297
- *ENHANCING THE CAPACITY OF THE GOVERNMENT OF INDONESIA AND PARTNERS TO CONTROL HIGHLY PATHOGENIC AVIAN INFLUENZA (HPAI)* *299*

KEMENTERIAN PERENCANAAN PEMBANGUNAN NASIONAL/ BADAN PERENCANAAN PEMBANGUNAN NASIONAL 301
- *MILLENNIUM CHALLENGE CORPORATION (MCC) COMPACT* *303*

UNDP 307
- *LOW EMISSION CAPACITY BUILDING (LECB)* *309*
- *SUPPORT TO THE ESTABLISHMENT OF INDONESIA REDD+ INFRASTRUCTURE AND CAPACITY* ... *311*

LAPORAN PELAKSANAAN PROYEK YANG TELAH SELESAI

KEMENTERIAN PEKERJAAN UMUM DAN PERUMAHAN RAKYAT 315
- *URBAN WATER SUPPLY AND SANITATION PROJECT (UWSSP)* *317*

KINERJA PELAKSANAAN PROYEK PINJAMAN LUAR NEGERI

1. Badan Informasi Geospasial
2. Badan Meteorologi, Klimatologi dan Geofisika
3. Badan Pengawasan Keuangan dan Pembangunan
4. Badan Pengusahaan Batam
5. Badan Pusat Statistik
6. Kementerian Agama
7. Kementerian Dalam Negeri
8. Kementerian Kelautan Dan Perikanan
9. Kementerian Kesehatan
10. Kementerian Ketenagakerjaan
11. Kementerian Keuangan
12. Kementerian Komunikasi Dan Informatika
13. Kementerian Pekerjaan Umum Dan Perumahan Rakyat
14. Kementerian Perhubungan
15. Kementerian Pertanian
16. Kementerian PPN/Bappenas
17. Kementerian Riset, Teknologi dan Pendidikan Tinggi
18. Kementerian Pendidikan dan Kebudayaan
19. Kepolisian Republik Indonesia
20. Lembaga Ilmu Pengetahuan Indonesia
21. PT. Penjamin Infrastruktur Indonesia (PII)
22. PT. PERTAMINA
23. PT. PLN
24. PT. Sarana Multi Infrastruktur
25. Pemerintah Provinsi DKI Jakarta
26. Lembaga Penjamin Kredit Eksport/Kredit Swasta Asing

BADAN INFORMASI GEOSPASIAL

NATIONAL GEO-SPATIAL DATA INFRASTRUCTURE DEVELOPMENT PROJECT

Pembangunan Infrastruktur Data Spasial Nasional

Lender	Kode *Loan*	Masa Laku	Nilai Pinjaman (juta USD)	Penarikan Kumulatif		Pinjaman Belum Ditarik (juta USD)	PV	TA 2015 (juta USD)		
				(juta USD)	%			Target	Realisasi	%
Jepang (JICA)	IP-544	29/03/2007 s/d 26/07/2017	53,1	48,7	91,8	4,4	14,3	3,2	0,0	0,0

Pelatihan IT Service Management NSDI
Sumber : Badan Informasi Geospasial

❖ Instansi Pelaksana

Badan Informasi Geospasial

❖ Lokasi Proyek

a. Provinsi DKI Jakarta
b. Pulau Sumatera
c. Pulau Kalimantan dan Sulawesi

❖ Ruang Lingkup (Pekerjaan dan Sasaran)

a. *Data acquisition and data production*
b. *Development of NSDI networking system*
c. *Utilization of NSDI to support regional*

❖ Alokasi Pinjaman Berdasarkan Kategori

No	Kategori	Alokasi Dana (Juta JPY)	Dana Pendamping (Juta JPY)
1	Provinsi DKI Jakarta	638,0	0,0
2	Pulau Sumatera	5.462,0	0,0
3	Pulau Kalimantan & Sulawesi	273,0	0,0
	Total	**6.373,0**	**0,0**

❖ Kemajuan Pelaksanaan Kegiatan dan Pencapaian Indikator Kinerja

Pekerjaan fisik seluruh paket kontrak proyek ini telah selesai 100% pada tahun 2014 dan sedang dalam masa pemeliharaan selama 1 tahun. BIG sedang melakukan revisi PCR.

Permasalahan/Kendala Yang Dihadapi	Tindak Lanjut
a. Pembayaran untuk paket kontrak komponen-2 belum dapat diselesaikan karena kekurangan anggaran pada DIPA tahun 2014. Percepatan untuk memenuhi pembayaran sisa kontrak komponen-2. b. Terdapat kekurangan loan amount pada kategori *Database and Network Development.*	a. Dilaksanakan revisi DIPA 2015 untuk realokasi anggaran komponen-1 ke komponen-2, sehingga *progress work* komponen-2 dapat dibayarkan pada bulan April 2015. Untuk pembayaran retensi, akan mengajukan DIPA percepatan 2016. b. Saat ini BIG telah mengajukan realokasi *loan* ke-2 dari kontigensi ke kategori *Database & Network Develop*. sebesar JP¥ 25.000.000.

BADAN METEOROLOGI, KLIMATOLOGI DAN GEOFISIKA

STRENGTHENING BMKG CLIMATE AND WEATHER SERVICE CAPACITY

Peningkatan Kapasitas Pelayanan Pemantauan Iklim dan Cuaca BMKG

Lender	Kode *Loan*	Masa Laku	Nilai Pinjaman (juta USD)	Penarikan Kumulatif		Pinjaman Belum Ditarik (juta USD)	PV	TA 2015 (juta USD)		
				(juta USD)	%			Target	Realisasi	%
Perancis	B880A1	29/11/2012 s/d 29/11/2015	32,9	23,7	72,0	9,2	-5,8	7,3	0,0	0,0

State of the art IT Infrastructure
Sumber : BMKG

❖ Instansi Pelaksana

Badan Meteorologi, Klimatologi, dan Geofisika

❖ Lokasi Proyek

Seluruh Indonesia

❖ Ruang Lingkup (Pekerjaan dan Sasaran)

a. Pengadaan perangkat sistem observasi meterologi
b. Pengadaan sistem analisa, pengolahan, dan diseminasi informasi cuaca dan iklim

❖ Alokasi Pinjaman Berdasarkan Kategori

No	Kategori	Alokasi Dana (Juta USD)	Dana Pendamping (Juta USD)
1	*Strengthening BMKG Climate and Weather Service Capacity Lot 01A-Lot 15*		
	Total		

❖ Kemajuan Pelaksanaan Kegiatan dan Pencapaian Indikator Kinerja

- Pada triwulan I ini, proyek *Strengthening BMKG and Climate Service Technology* belum melakukan penyerapan dana pinjaman. Padahal terdapat target sebesar EUR 1,45 juta yang harus diserap oleh BMKG di triwulan I TA 2015. Meski demikian, proyek ini telah mencapai *progress* sebesar 82,5% dari total keseluruhan pekerjaan yang harus diselesaikan oleh BMKG.
- Sisa pekerjaan yang meliputi pengadaan peralatan, instalasi dan *training* diperkirakan dapat diselesaikan sampai akhir masa laku proyek.

Permasalahan/Kendala Yang Dihadapi	Tindak Lanjut
a. Terdapat WA tahun 2014 sejumlah EUR 2.194.000,28 yang baru dibayarkan pada bulan Februari 2015. Hingga saat ini SP3 untuk pembayaran tersebut belum terbit. b. Terdapat perbedaan waktu berakhirnya pinjaman dengan kontrak. Pinjaman berakhir pada 30 Juni 2015, sementara kontrak baru akan berakhir pada 29 November 2015.	a. BMKG telah melakukan koordinasi dengan KPPN-KPH. b. BMKG diminta untuk melakukan percepatan pelaksanaan pekerjaan dalam kontrak sebelum batas waktu pinjaman berakhir.

BADAN PENGAWASAN
KEUANGAN DAN PEMBANGUNAN

STRENGTHENING ACCOUNTABILITY REVITALIZATION PROJECT (STAR)

Peningkatan Kualitas PKN-APIP di Instansi Pemerintah

Lender	Kode *Loan*	Masa Laku	Nilai Pinjaman (juta USD)	Penarikan Kumulatif		Pinjaman Belum Ditarik (juta USD)	PV	TA 2015 (juta USD)		
				(juta USD)	%			Target	Realisasi	%
ADB	2927-INO	19/02/2013 s/d 30/06/2018	57,8	10,6	18,4	47,1	-21,0	17,2	2,0	11,7

Diskusi dengan penerima beasiswa STAR di Universitas Mataram, Provinsi Nusa Tenggara Barat

❖ Instansi Pelaksana

Deputi Pengawasan Instansi Pemerintah Bidang Politik, Sosial, dan Keamanan, Badan Pengawasan Keuangan dan Pembangunan

❖ Lokasi Proyek

Seluruh Indonesia

❖ Ruang Lingkup (Pekerjaan dan Sasaran)

a. *Improve capacity of government internal auditors and public finance officers*
b. *Development of e-learning system and module*
c. *Institutional strengthening through system improvement*

Alokasi Pinjaman Berdasarkan Kategori

No	Kategori	Alokasi Dana (Juta USD)	Dana Pendamping (Juta USD)
1	*Research and development*	2,3	0,0
2	*Institutional development and strengthening*	0,5	0,0
3	*Equipment, vehicles, and furniture*	4,9	0,0
4	*Teaching and learning material*	2,1	0,0
5	*Consulting services*	4,2	0,0
6	*Training and fellowship*	41,4	0,0
7	*Project management*	2,4	1,2
8	*Taxes and duties*	0,0	0,2
9	*Contingencies*	0,0	0,4
10	*Financing charges during implementation*	0,0	1,0
	Total	**57,8**	**2,8**

Kemajuan Pelaksanaan Kegiatan dan Pencapaian Indikator Kinerja

Sampai dengan akhir bulan Maret 2015, jumlah mahasiswa yang mengikuti program *degree* berjumlah 2.092 orang dari target kumulatif 2.625 orang atau 79,70% dari target kumulatif. Awalnya, target peserta yang mengikuti program *degree* STAR hanya 1.500 peserta pada tahun 2014 tetapi dinaikkan menjadi 2.625 peserta dengan harapan akan ada minimal 2.500 peserta yang lulus dari program *degree* STAR pada akhir kegiatan (penghitungan tersebut menggunakan asumsi kegagalan dari target yang baru sebesar 5%).

Pada tahun 2015, *executing agency* menargetkan 960 peserta pelatihan sertifikasi Jabatan Fungsional Auditor (JFA), 108 peserta komponen pelatihan sertifikasi non-JFA, 812 peserta komponen pendidikan dan pelatihan (diklat) teknik substantif untuk auditor dan pengelola keuangan, 80 peserta *international courses*, dan 40 peserta *Training of Trainers* (ToT). Pada triwulan I 2015 ini, pelatihan sertifikasi JFA telah diberikan kepada 242 peserta atau 25,21% dari target untuk tahun 2015, diklat teknis substantif sudah diberikan kepada 157 peserta (19,33% dari target tahun 2015), sedangkan pelatihan sertifikasi non-JFA, *international training*, dan ToT belum dilaksanakan pada triwulan I tahun ini. Oleh karena itu, capaian secara kumulatif sejak 2013 sampai dengan triwulan I tahun 2015 untuk *non-degree* program adalah 7.398 orang atau 73,25% dari 10.100 orang yang ditargetkan. Capaian tertinggi dicapai kegiatan *Training of Trainers*, sedangkan capaian terkecil adalah kegiatan pelatihan sertifikasi non-JFA.

Komponen pengembangan *e-learning* menargetkan pengadaan infrastruktur tahap 3, pengembangan modul dan konten *e-learning*, serta *consultant services* untuk *e-learning* pada tahun 2015 ini. Sampai dengan triwulan I 2015, paket pengadaan infrastruktur *e-learning* baru menerima *No Objection Letter* (NOL) atas *Terms of Reference* (ToR). Saat ini, rencana anggaran biaya (RAB) pengadaan jasa konsultansi pengembangan *e-learning* sedang dalam pengajuan untuk mendapatkan persetujuan dari ADB. Sistem *e-learning* yang telah dibangun sampai bulan Maret 2015 dimanfaatkan oleh *benefeciaries* pelatihan sertifikasi JFA yang terdiri dari :

a. Diklat Fungsional Auditor untuk Pembentukan Auditor Ahli di lingkungan Provinsi/Kabupaten/Kota Sumatera Utara sebanyak 58 orang,

b. Diklat Fungsional Auditor untuk Pembentukan Auditor Ahli di lingkungan Provinsi/Kabupaten/Kota Jawa Barat sebanyak 30 orang, dan

c. Diklat Fungsional Auditor untuk Pembentukan Auditor Ahli di lingkungan Provinsi/Kabupaten/Kota Bogor sebanyak 24 orang.

Selama triwulan I 2015, komponen pengembangan Sistem Informasi Manajemen Akuntabilitas (SIMA) masih berfokus kepada persiapan kegiatan. Komponen kegiatan ini menargetkan pelaksanaan pengadaan "*SIMA Development Consultant*", pengadaan peralatan tahap satu dan tahap dua, serta kegiatan pelatihan pada tahun 2015 ini. Pengadaan jasa konsultansi pengembangan SIMA sedang dalam tahap proses pengajuan untuk memasukkan ke sistem *advertising* CRSN/CMS ADB. Pengadaan barang dan jasa untuk SIMA berupa paket pengadaan peralatan tahap 1 dan tahap 2 akan diadakan bersamaan dan saat ini, proses pengadaan sedang melakukan persiapan pengumuman.

Komponen "*Piloting Cross-Sectoral Program Evaluation*" akan melaksanakan *piloting* untuk evaluasi kebijakan terkait dengan pengadaan obat publik. *Piloting* ini sudah dalam tahap penyusunan *Terms of Reference* (ToR) dan rencana anggaran biaya (RAB), penyiapan pedoman pelaksanaan untuk evaluasi kebijakan obat publik, serta konsultasi dengan Kementerian Kesehatan dan Dinas Kesehatan terkait untuk penyempurnaan ToR dan pedoman pelaksanaan yang sedang disusun.

Selama berjalannya proyek STAR dari bulan Februari 2013, proyek ini belum dapat melakukan perekrutan konsultan dikarenakan kekosongan jabatan kepala BPKP. Dengan dilantiknya Kepala BPKP pada Maret 2015, maka di triwulan I 2015, komponen pengadaan *Project Management Consultant* (PMC) dapat terealisasikan. Dengan telah ditetapkannya PMC dan struktur organisasinya, maka diharapkan proyek STAR dapat menunjukkan kinerja yang lebih baik ke depan.

Permasalahan/Kendala Yang Dihadapi	Tindak Lanjut
a. Laporan pelaksanaan kegiatan dan penggunaan dana dari perguruan tinggi penyelenggara program beasiswa STAR belum selesai. b. Pelaksanaan penerimaan program *degree* memerlukan dukungan anggaran untuk pelaksanaan wawancara. Namun sesuai kebijakan pemerintah, anggaran perjalanan dinas dipotong secara nasional, termasuk dukungan STAR. Kementerian/Lembaga juga tidak diperbolehkan untuk mengajukan revisi tambahan anggaran perjalanan dinas.	a. *Executing agency* perlu mempercepat proses pengadaan melalui koordinasi dengan pihak ADB IRM. b. *Executing agency* perlu lebih mengintensifkan layanan jasa PMU kepada para pihak yang berkontribusi dalam program STAR melalui alternatif lain selain perjalanan dinas, misalnya melalui *review mission*.

BADAN PENGUSAHAAN BATAM

DEVELOPMENT OF SEWERAGE SYSTEM IN BATAM ISLAND PROJECT

Proyek Pengembangan Sistem Pembuangan Air Limbah di Pulau Batam

Lender	Kode *Loan*	Masa Laku	Nilai Pinjaman (juta USD)	Penarikan Kumulatif		Pinjaman Belum Ditarik (juta USD)	PV	TA 2015 (juta USD)		
				(juta USD)	%			Target	Realisasi	%
Korea	INA-20	21/03/2014 s/d 21/01/2019	48,2	0,4	0,9	47,7	-20,3	10,3	0,4	4,4

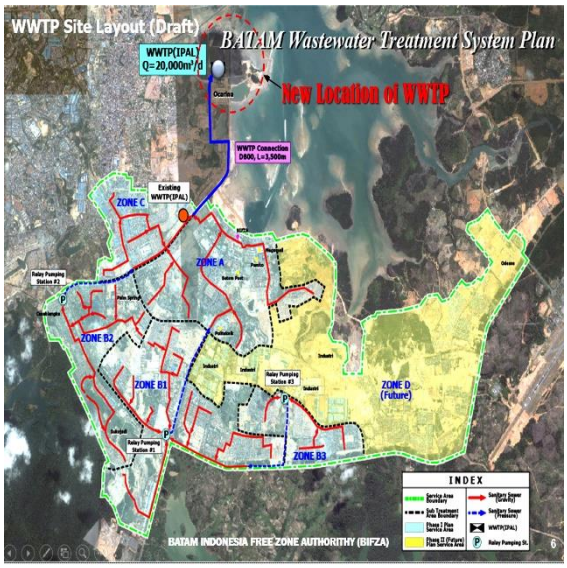

Gongchon STP-Korea
Sumber : Badan Pengusahaan Batam

❖ Instansi Pelaksana

Badan Pengusahaan Batam

❖ Lokasi Proyek

Kota Batam, Provinsi Kepulauan Riau

❖ Ruang Lingkup (Pekerjaan dan Sasaran)

Instalasi Pengelolaan Air Limbah (Monitoring dan Sistem Otomasi, 5 *Pumping Station*, Jalur Pembuangan 122,165 KM, Sarana *Sludge Composting* (Q = 18 Ton/Hari)), Fasilitas Pengomposan dan Utilitas, serta *Commisioning and Training*

❖ Alokasi Pinjaman Berdasarkan Kategori

No	Kategori	Alokasi Dana (Juta USD)	Dana Pendamping (Juta USD)
1	Pengadaan Peralatan	15,3	24,2
2	Jasa Konsultasi	3,1	0,9
3	*Service Charge*	0,1	0,0
4	*Contigency*	2,7	3,8
	Total	**21,2**	**28,8**

❖ Kemajuan Pelaksanaan Kegiatan dan Pencapaian Indikator Kinerja

Pada triwulan I 2015, proyek pengembangan sistem pembuangan limbah di Batam ini sudah mulai melaksanakan paket pekerjaan konsultasi. Sampai dengan akhir triwulan I 2015, proyek ini telah menyelesaikan 23% dari total pekerjaan paket konsultasi, sedangkan paket konstruksi direncanakan akan dikontrak pada triwulan IV 2015.

BADAN PUSAT STATISTIK

STATISTICAL CAPACITY BUILDING CHANGE AND REFORM FOR THE DEVELOPMENT STATISTIC (STATCAP-CERDAS)

Program Transformasi Statistik Menuju BPS yang Lebih Baik

Lender	Kode *Loan*	Masa Laku	Nilai Pinjaman (juta USD)	Penarikan Kumulatif		Pinjaman Belum Ditarik (juta USD)	PV	TA 2015 (juta USD)		
				(juta USD)	%			Target	Realisasi	%
Bank Dunia	8038-ID	18/07/2011 s/d 30/11/2016	47,0	0,7	1,4	46,3	-67,5	12,4	0,0	0,0

Kick off Meeting Statcap-Cerdas
Sumber: www.statcapcerdas.bps.go.id

❖ Instansi Pelaksana

Direktorat Jenderal Bina Program, Badan Pusat Statistik

❖ Lokasi Proyek

Provinsi DKI Jakarta

❖ Ruang Lingkup (Pekerjaan dan Sasaran)

a. Komponen A : Peningkatan kualitas data statistik
b. Komponen B : Penyempurnaan ICT Platform dan pembangunan sistem manajemen informasi statistik
c. Komponen C : Perbaikan manajemen dan pengembangan sumberdaya manusia
d. Komponen D : Perbaikan pengelolaan kelembagaan

❖ Alokasi Pinjaman Berdasarkan Kategori

No	Kategori	Alokasi Dana (Juta USD)	Dana Pendamping (Juta USD)
1	*Goods, non-consulting services and consultant's services*	42,3	0,0
2	*Training*	4,3	0,0
3	*Unallocated*	0,3	0,0
	Total	**47,0**	**0,0**

❖ Kemajuan Pelaksanaan Kegiatan dan Pencapaian Indikator Kinerja

Pada tanggal 12 Januari 2015 telah diselenggarakan *Kick-Off Event* Statcap-Cerdas yang dihadiri oleh Menteri Negara PPN/BAPPENAS. Sebagai langkah awal untuk menetapkan *baseline* kesiapan organisasi dalam mengelola perubahan di BPS. Pada tanggal 23-27 Februari 2015 telah dilakukan *Change Progress Online Census*. Saat ini sedang disusun anggota dari *Working Group* untuk masing-masing komponen perubahan, yang akan bekerja bersama konsultan selama proses transformasi berjalan. Kemudian saat ini juga sedang dilakukan proses pemilihan 58 orang *Change Champion* di BPS Pusat dan BPS Provinsi yang akan berperan menggerakkan dan mengarahkan pegawai di wilayahnya dalam menghadapi Transformasi di BPS saat ini. Capaian pelaksanaan kegiatan hingga saat ini, yaitu *review* dan *update* dokumen analisis BPS (*Analysis Document*) dan *update Current Business Processes* sebagai pedoman para konsultan dalam melakukan transformasi telah selesai dilakukan. *Change Management Strategy and Plan* 2015-2018 telah selesai disusun, serta panitia pengadaan untuk Konsultan Paket 3 telah ditetapkan dan pada akhir April 2015 panitia akan menayangkan REoI *(Request Expression of Interest)*.

Adapun *progress* pengadaan konsultan hingga saat ini, yaitu:

- Konsultan *Owner's Agent* (OA),telah terpilih yaitu PT. *Price Water House Coopers Consulting* Indonesia (PwC) dan telah bekerja dari 5 Desember 2014.
- Konsultan *Statistical Transformation & Quality Improvement* (Paket 1), sudah pada tahap negosiasi akhir dan dijadwalkan penandatanganan kontrak awal Mei 2015.
- Konsultan *ICT Strategy and Design* (Paket 2A), menunggu *No Objection Letter* untuk *shortlist* dan RFP yang sudah disampaikan ke *World Bank* pada tanggal 6 April 2015.
- Konsultan *Human Resource & Institutional Alignment Improvement* (Paket 3), sedang melakukan penyempurnaan dari ToR pengadaannya.
- Konsultan individu *Senior Project Advisor*, sedang mengajukan permintaan untuk ditayangkan di LPSE BPS.

Permasalahan/Kendala Yang Dihadapi	Tindak Lanjut
a. Paket 1 (*Statistical Transformation & Quality Improvement*), penandatanganan kontrak untuk konsultan hingga saat ini belum dapat dilaksanakan karena proses negosiasi finansial yang belum selesai. b. Paket 3 (*Owner's Agent Services*), konsultan belum memberikan tagihan *invoice* dari bulan Desember 2014 s.d Maret 2015. c. Paket 6 (*Capacity Building Training*), terdapat penundaan *visit training* ke NSO karena menunggu kesiapan dari NSO New Zealand dan Turki.	a. Akan dilakukan percepatan penyelesaian negosiasi finansial. b. Akan dilakukan koordinasi lebih lanjut dengan konsultan agar dapat segera menyampaikan *invoice*. c. Berkoordinasi intensif dengan NSO New Zealand dan Turki untuk memastikan kesiapan.

KEMENTERIAN AGAMA

THE DEVELOPMENT AND QUALITY IMPROVEMENT OF STATE INSTITUTE OF ISLAMIC STUDIES (IAIN) SUNAN AMPEL PROJECT

Pengembangan dan Peningkatan Kualitas IAIN Sunan Ampel

Lender	Kode *Loan*	Masa Laku	Nilai Pinjaman (juta USD)	Penarikan Kumulatif		Pinjaman Belum Ditarik (juta USD)	PV	TA 2015 (juta USD)		
				(juta USD)	%			Target	Realisasi	%
IDB	IND-0157	28/11/2011 s/d 28/11/2015	30,4	8,5	27,9	21,9	-55,5	18,9	3,0	16,1
	IND-0158	28/11/2011 s/d 31/05/2015	4,6	0,1	1,5	4,5	-93,8	3,6	0,0	0,0

Pembangunan fisik di IAIN Sunan Ampel, Surabaya

❖ Instansi Pelaksana

IAIN Sunan Ampel, Surabaya

❖ Lokasi Proyek

Provinsi Jawa Timur

❖ Ruang Lingkup (Pekerjaan dan Sasaran)

a. *Start-up workshop*
b. *PMU expert*
c. *PMU office equipment*
d. *DEDC*
e. *PMSC*
f. *FAC*
g. *Civil work*
h. *Equipment consultant*
i. *Equipment*

Alokasi Pinjaman Berdasarkan Kategori

No	Kategori	Alokasi Dana (Juta USD)		Dana Pendamping (Juta USD)
		IND-0157	IND-0158	
1	*Start-up workshop*	0,02	0,0	
2	*PMU expert*	0,04	0,0	
3	*PMU office equipment*	0,03	0,0	
4	*DEDC*	0,5	0,0	
5	*PMSC*	0,8	0,0	7,0
6	*FAC*	0,1	0,0	
7	*Civil work*	26,1	0,0	
8	*Equipment consultant*	0,0	0,2	
9	*Equipment*	0,0	4,0	
	Total	**27,6**	**4,2**	**7,0**

Kemajuan Pelaksanaan Kegiatan dan Pencapaian Indikator Kinerja

Progress pekerjaan fisik telah mencapai 30% dan sesuai dengan kontrak, akan berakhir pada tanggal 3 Desember 2015. Tetapi, akhir kontrak ini melebihi masa laku pinjaman sehingga PMU meminta kontraktor untuk mempercepat pelaksanaan pekerjaan sehingga pekerjaan fisik bisa selesai pada pertengahan November 2015.

Pada 7 April 2015, IDB telah menyampaikan reviu terhadap dokumen lelang *supplier equipment* yang sudah dikirim ke IDB pada 4 Desember 2014. PMU mengirim revisi dokumen lelang *via email* pada 15 April 2015. Respon dari IDB diharapkan segera diberikan kepada PMU karena pekerjaan sipil dijadwalkan selesai pada Desember 2015, sehingga seharusnya *equipment* sudah harus mulai dipasang pada bulan Agustus – September 2015.

Setelah menerima NOL laporan evaluasi teknis pada 18 Desember 2014, PMU melanjutkan pembukaan penawaran harga pada 30 Desember 2014. Laporan dikirim ke IDB pada 9 Januari 2015. IDB melakukan *review* dan meminta tambahan dokumen pada 25 Februari 2015. PMU melengkapi dokumen dan mengirimkan ke IDB pada 6 Maret 2015. Pada 9 Maret 2015, IDB ROKL menyatakan menerima dokumen tersebut dan akan meneruskannya ke IDB HQ. Pada saat IDB CGO berkunjung ke Surabaya pada 2 – 3 April 2015, IDB CGO berjanji untuk mengkomunikasikan ke IDB ROKL dan IDB HQ.

THE SUPPORT TO DEVELOPMENT OF THE ISLAMIC HIGHER EDUCATION PROJECT (4 IN 1)

Pembangunan 4 (empat) Pendidikan Tinggi Islam di Indonesia

Lender	Kode *Loan*	Masa Laku	Nilai Pinjaman (juta USD)	Penarikan Kumulatif		Pinjaman Belum Ditarik (juta USD)	PV	TA 2015 (juta USD)		
				(juta USD)	%			Target	Realisasi	%
IDB	IND-0164	18/05/2013 s/d 18/05/2017	123,8	0,0	0,0	123,7	-46,7	113,2	0,0	0,0

Sumber : Kunjungan Lapangan Bappenas

❖ Instansi Pelaksana

a. UIN Sumatera Utara, Medan
b. UIN Raden Fatah, Palembang
c. UIN Walisongo, Semarang
d. IAIN Mataram, Mataram

❖ Lokasi Proyek

a. Provinsi Sumatera Utara
b. Provinsi Sumatera Selatan
c. Provinsi Jawa Tengah
d. Provinsi Nusa Tenggara Barat

❖ Ruang Lingkup (Pekerjaan dan Sasaran)

a. *Civil works*
b. *Furniture and fixture*
c. *Equipment*
d. *PMSC*
e. *DEDC*
f. *EQC*
g. *Auditor*
h. *Start-up workshop*
i. *Curriculum development*
j. *Training program*
k. *PMU and PIU*

Alokasi Pinjaman Berdasarkan Kategori

No	Kategori	Alokasi Dana (Juta USD)	Dana Pendamping (Juta USD)
1	*Civil works*	86,7	0,01
2	*Furniture and fixture*	0,0	0,01
3	*Equipment*	21,3	0,0
4	*PMSC*	2,6	0,0
5	*DEDC*	1,7	0,0
6	*EQC*	0,5	0,0
7	*Auditor*	0,2	0,0
8	*Start-up workshop*	0,1	0,0
9	*Curriculum development*	0,0	0,0
10	*Training program*	0,0	0,01
11	*PMU and PIU*	0,2	0,0
	Total	**113,2**	**0,03**

Kemajuan Pelaksanaan Kegiatan dan Pencapaian Indikator Kinerja

PMU telah mengirimkan dokumen RFP untuk pengadaan konsultan, dokumen iklan, dokumen *procurement plan* kepada IDB pada tanggal 6 April 2015 tetapi belum mendapatkan respon. IDB CGO diharapkan dapat membantu mempercepat proses ini karena pada proyek-proyek dibawah Kementerian Agama, selain dari IDB HQ Jeddah juga masih harus mendapat supervisi dari IDB RKO Kuala Lumpur sehingga memperpanjang proses yang ada.

Saat ini sedang mulai dilakukan *hand-over* kewenangan dari IDB RKO di Kuala Lumpur ke IDB CGO di Jakarta. Jika proses pelimpahan kewenangan telah selesai, mekanisme administratif di internal IDB diharapkan dapat diakselerasi sehingga dapat mempercepat pelaksanaan kegiatan. Pada triwulan III TA 2015 ditargetkan sudah dapat melakukan kontrak konsultan. Terdapat usulan untuk melakukan proses DEDC dan PMSC secara bersamaan sebagai salah satu langkah percepatan proyek.
Saat ini, IAIN Sumatera Utara sudah melakukan pemagaran lokasi, dan IAIN Raden Fatah Palembang sudah melakukan pemadatan lahan.

Permasalahan/Kendala Yang Dihadapi	Tindak Lanjut
Business process proyek ini masih menjadi kewenangan IDB RKO di Kuala Lumpur sehingga proses memakan waktu yang cukup lama.	IDB sebaiknya dapat melimpahkan kewenangan *business process* proyek ini dari IDB RKO Kuala Lumpur ke IDB CGO Jakarta agar proses proyek dapat diakselerasi.

KEMENTERIAN DALAM NEGERI

NATIONAL PROGRAM FOR COMMUNITY EMPOWERMENT PROGRAM IN RURAL AREAS (PNPM RURAL) 2012-2015

Pemberdayaan Masyarakat di Perdesaan

Lender	Kode *Loan*	Masa Laku	Nilai Pinjaman (juta USD)	Penarikan Kumulatif		Pinjaman Belum Ditarik (juta USD)	PV	TA 2015 (juta USD)		
				(juta USD)	%			Target	Realisasi	%
Bank Dunia	8217-ID	22/03/2013 s/d 31/12/2015	450,0	159,1	35,4	290,9	-37,5	122,0	7,1	5,8

Pengadaan Profil Tank (penampungan air bersih) di perkampungan Timika Pantai Distrik Mimika Timur Tengah-Kabupaten Mimika-Papua
Sumber : www. antaranews.com

❖ Instansi Pelaksana

Direktorat Jenderal Pemberdayaan Masyarakat dan Desa, Kementerian Dalam Negeri

❖ Lokasi Proyek

32 Provinsi (kecuali Provinsi DKI Jakarta)

❖ Ruang Lingkup (Pekerjaan dan Sasaran)

a. Kegiatan Sarana Prasarana
b. Kegiatan Pendidikan
c. Kegiatan Kesehatan
d. Kegiatan Peningkatan Kapasitas Masyarakat
e. Kegiatan Pemberdayaan Ekonomi (Simpan Pinjam untuk Kelompok Perempuan)

❖ Alokasi Pinjaman Berdasarkan Kategori

No	Kategori *	Alokasi Dana (Juta USD)	Dana Pendamping (Juta USD)
1	*Community Empowerment and Facilitation*	356,4	0,0
2	*Implementation Support and Technical Assistance*	93,6	0,0
	Total	**450,0**	**0,0**

**) Tidak termasuk komponen refinancing (kategori kecamatan grant) sebesar USD 200 Juta*

❖ Kemajuan Pelaksanaan Kegiatan dan Pencapaian Indikator Kinerja

Berdasarkan dokumen ISR terakhir (Desember 2014) belum ada kemajuan capaian untuk indikator PDO maupun *intermediate result* proyek PNPM Rural 2012-2015. Keterlambatan pelaksanaan kegiatan hingga saat ini masih terkendala dengan adanya pengalihan penanggung jawab dari Kementerian Dalam Negeri kepada Kementerian Desa, Pembangunan Daerah Tertinggal dan Transmigrasi (PDTT). Proses transisi instansi penanggung jawab yang cukup memakan waktu dan menyebabkan adanya perubahan-perubahan.

Terkait proses transisi tersebut, telah dilaksanakan serangkaian rapat koordinasi pembahasan amandemen *loan agreement* PNPM Mandiri Perdesaan. Hasil rapat menyepakati beberapa hal diantaranya: i) seluruh kegiatan yang berhubungan dengan PNPM Mandiri Perdesaan akan menjadi tanggung jawab Direktorat Pembangunan dan Pemberdayaan Masyarakat Desa, Kementerian Desa PDTT dengan pengalihan jumlah saldo sebesar USD 290,90 juta, ii) diusulkan perpanjangan masa laku *loan* dari yang awalnya 31 Desember 2015 menjadi 31 Desember 2016. Pelaksanaan kegiatan pada TA 2015 akan difokuskan pada penyelesaian kegiatan PNPM Mandiri Perdesaan dan pada tahun selanjutnya akan difokuskan pada kegiatan pendukung fasilitasi pendampingan implementasi UU Desa, iii) Kementerian Desa PDTT mengusulkan revisi DIPA 2015 dari USD 43,750 juta menjadi USD 97,15 juta, iv) terdapat indikasi perubahan target penerima manfaat dan indikator hasil, dan v) usulan realokasi sisa dana pinjaman dari Kategori 2 dan Kategori ke Kategori 1 untuk pembiayaan pelatihan masyarakat, pembiayaan pendamping teknis, pendamping desa dan pendamping lokal akan dibahas kemudian setelah proses amandemen selesai mempertimbangkan proses realokasi yang membutuhkan waktu yang cukup lama di Kantor Pusat Bank Dunia.

Proses amandemen saat ini tengah diproses secara internal Bappenas dan akan Bappenas akan segera menyampaikan surat rekomendasi amandemen *loan agreement* pada Kementerian Keuangan selambat-lambatnya pada minggu ketiga bulan Mei.

Permasalahan/Kendala Yang Dihadapi	Tindak Lanjut
Terhambatnya pelaksanaan kegiatan disebabkan adanya pengalihan *executing agency* dari Kementerian Dalam Negeri ke Kementerian Desa PDTT.	Telah dilakukan serangkaian rapat koordinasi pembahasan amandemen *loan agreement* PNPM Mandiri Perdesaan. Program dapat segera dilanjutkan setelah amandemen *loan agreement* mendapat persetujuan dari Bank Dunia.

IFAD SUPPORT TO PNPM

Pemberdayaan Masyarakat di Perdesaan (Pertanian)

Lender	Kode Loan	Masa Laku	Nilai Pinjaman (juta USD)	Penarikan Kumulatif		Pinjaman Belum Ditarik (juta USD)	PV	TA 2015 (juta USD)		
				(juta USD)	%			Target	Realisasi	%
IFAD	755-ID	17/03/2009 s/d 31/03/2016	63,2	56,4 1)	89,2	6,8	3,4	0,5 2)	0,4 3)	97,8

1) Terdapat penyerapan dana sebesar USD 3,09 juta yang belum tercatat pada tahun sebelumnya
2) Nilai DIPA berdasarkan RAPBN-P 2015
3) Realisasi penyerapan Triwulan I Tahun 2015 adalah penggantian terhadap SBUN

Kegiatan Budidaya oleh Kelompok Wanita di Papua
Sumber : www.ifad.org

❖ Instansi Pelaksana

Direktorat Jenderal Pemberdayaan dan Pembangunan Masyarakat dan Desa, Kementerian Dalam Negeri

❖ Lokasi Proyek

a. Provinsi Papua
b. Provinsi Papua Barat

❖ Ruang Lingkup (Pekerjaan dan Sasaran)

Peningkatan kondisi sosial – ekonomi dan kondisi pemerintahan lokal di lokasi-lokasi sasaran program

❖ Alokasi Pinjaman Berdasarkan Kategori

No	Kategori	Alokasi Dana (Juta USD)	Dana Pendamping (Juta USD)
1	*Block Grant*	44,3	0,0
2	*Facilitation Support*	7,3	0,0
3	*Implementation Support/Technical Assistence,Goods*	10,1	0,0
4	*Unallocated*	2,1	0,0
	Total	**65,0**	**0,0**

❖ Kemajuan Pelaksanaan Kegiatan dan Pencapaian Indikator Kinerja

Kelanjutan pelaksanaan kegiatan proyek PNPM Rural saat ini sedang terkendala oleh proses pengalihan *executing agency* dari Kementerian Dalam Negeri ke Kementerian Desa, Pembangunan Daerah Tertinggal dan Transmigrasi, sehingga PNPM Pertanian yang merupakan salah satu kegiatan pendukung PNPM Rural juga mengalami penundaan pelaksanaan kegiatan. Setelah dilaksanakan sejumlah pertemuan koordinasi antara K/L terkait, disepakati bahwa PNPM Pertanian akan di-*linked* dengan PNPM Rural dan menjadi proyek yang berdiri sendiri dimana Bank Dunia tidak lagi berperan menjadi *counterpart* IFAD.

Berdasarkan hasil *Support Mission* pada tanggal 9-13 Maret 2015, terdapat indikasi perubahan komponen dan susunan kegiatan yang disesuaikan dengan deskripsi proyek yang baru dalam ranah strategi kerja Kementerian Desa PDTT dan sejalan dengan proses transisi UU Desa. Dalam konteks proyek yang diusulkan, perubahan deskripsi dan ruang lingkup proyek akan mencakup isu ketahanan pangan, *income generation*, nilai tambah dan pengembangan pasar. Walaupun *Project Goals* tidak akan berubah, tetapi akan dilakukan penyederhanaan dan penyesuaian pada indikator keberhasilan proyek.

Disamping itu, mempertimbangkan waktu pelaksanaan kegiatan yang sempat tertunda, maka diusulkan perpanjangan *completion date* dari 31 Maret 2016 menjadi 31 Desember 2016 dan *closing date* dari 30 September 2016 menjadi 30 Juni 2017.

Untuk menindaklanjuti usulan-usulan yang berhubungan dengan pelaksanaan kegiatan dan amandemen *financing agreement*, maka disepakati bahwa K/L terkait dalam hal ini Kementerian Desa PDTT, Kementerian Keuangan dan Bappenas bersama dengan IFAD akan melaksanakan *re-appraisal mission* sebagai acuan untuk melakukan *redesign* PNPM Pertanian. Bappenas akan melaksanakan koordinasi tersebut dan menyampaikan surat usulan pelaksanaan misi *re-appraisal* pada awal Juni 2015.

Permasalahan/Kendala Yang Dihadapi	Tindak Lanjut
Kelanjutan pelaksanaan kegiatan terkendala proses alih kelola dari Kemendagri ke Kementerian Desa PDTT.	Dilakukan rapat tindak lanjut dan *re-appraisal mission* untuk membahas perubahan struktur institusional dan *re-design* kegiatan PNPM Pertanian.

KEMENTERIAN KELAUTAN DAN PERIKANAN

CORAL REEF REHABILITATION AND MANAGEMENT PROGRAM-CORAL TRIANGLE INITIATIVE (COREMAP-CTI)

Program Rehabilitasi dan Pengelolaan Terumbu Karang

Lender	Kode *Loan*	Masa Laku	Nilai Pinjaman (juta USD)	Penarikan Kumulatif		Pinjaman Belum Ditarik (juta USD)	PV	TA 2015 (juta USD)		
				(juta USD)	%			Target	Realisasi	%
Bank Dunia	8336-ID	05/06/2014 s/d 30/06/2019	47,4	1,4	3,0	46,0	-13,2	12,1	0,1	0,8
ADB	3094-INO	24/02/2014 s/d 30/06/2019	45,5	2,3	5,1	43,2	-15,4	10,1	0,9	8,6

Sekretariat COREMAP II Kabupaten Selayar, Sulawesi Selatan
Sumber : Kementerian Kelautan dan Perikanan

❖ Instansi Pelaksana

a. Direktorat Jenderal Kelautan, Pesisir dan Pulau-Pulau Kecil, Kementerian Kelautan dan Perikanan
b. Direktorat Jenderal Perikanan Tangkap, Kementerian Kelautan dan Perikanan
c. Pusat Penelitian Oseanografi, Lembaga Ilmu Pengetahuan Indonesia

❖ Lokasi Proyek

a. Provinsi DKI Jakarta
b. Porsi Bank Dunia : 14 PIU (6 UPT dan 14 Kab/Kota)
c. Porsi ADB:
   - Provinsi Kepulauan Riau (Kabupaten Bintan, Batam, Lingga, Natuna, dan Anambas National MPA di Kabupaten Anambas)
   - Provinsi Sumatera Utara (Kabupaten Tapanuli Tengah dan Nias Utara)
   - Provinsi Sumatera Barat (Mentawai dan Pulau Pieh National MPA di Kabupaten Pariaman)
   - Provinsi Nusa Tenggara Barat (Gilimatra National MPA di Kabupaten Lombok)

❖ Ruang Lingkup (Pekerjaan dan Sasaran)

a. Penguatan Kelembagaan Pengelolaan Terumbu Karang
b. Pengembangan Ekosistem Pengelolaan Berbasis Sumber Daya
c. Memperkuat Ekonomi Berbasis Kelautan Secara Berkelanjutan
d. Pengelolaan, Koordinasi, dan Pembelajaran di Proyek

❖ Alokasi Pinjaman Berdasarkan Kategori

No	Kategori	Alokasi Dana (Juta USD)		Dana Pendamping (Juta USD)
		Bank Dunia	ADB	
1	*Works, training and workshop, consultant, services, goods,incremental operating cost*	34,04	0,0	0,0
2	*Grants*	11,05	0,0	0,0
3	*Scholarship*	2,29	0,0	0,0
4	*Works*	0,0	15,05	0,0
5	*Vehicles and equipment*	0,0	4,65	0,0
6	*Materials*	0,0	1,33	0,0
7	*Surveys and studies*	0,0	10,40	0,0
8	*Training and workshop*	0,0	9,07	0,0
9	*Consulting services*	0,0	4,82	0,0
10	*Support for sustainable livelihoods*	0,0	0,20	0,0
	Total	**47,38**	**45,52**	**0,0**

❖ Kemajuan Pelaksanaan Kegiatan dan Pencapaian Indikator Kinerja

a. Porsi Bank Dunia

Berdasarkan dokumen ISR terbaru (Februari 2015) proyek telah menunjukkan progres capaian walaupun tidak signifikan karena proyek masih tergolong baru. Progres kegiatan terjadi pada indikator *Coral Reef Health Status in COREMAP-CTI Areas Improved* dan *Destructive Fishing Shows a Declining Trend.* Progres pelaksanaan kegiatan hingga saat ini masih dalam proses pengadaan konsultan manajemen dan teknik yaitu pada tahap permintaan *No Objection Letter* untuk *shortlist*.

b. Porsi ADB

Pada umumnya di triwulan I 2015, kegiatan COREMAP-CTI sedang melakukan persiapan pelaksanaan komponen kegiatan, seperti penjajakan kerja sama penyelenggaraan *capacity building dengan Graduate Institute of Policy Studies (GRIP)* Jepang, *University of Queensland*, dan *University of Rhode Island,* persiapan untuk partisipasi promosi pariwisata di kegiatan "*Deep* Indonesia", serta persiapan *review mission* ADB dan Bank Dunia. *Executing agency* juga sedang menyusun kriteria seleksi bantuan untuk penulisan tesis dan disertasi. Selain itu, proses lelang rekruitmen konsultan untuk *Project Management Officer (PMO)* serta *National Project Implementing Unit (NPIU)*. Rekruitmen konsultan ini ditargetkan akan dapat terkontrak bulan Juli 2015.

Selain itu karena adanya Undang-Undang Nomor 23 Tahun 2014 tentang Pemerintah Daerah, *executing agency* menemui ketidakjelasan informasi mengenai instansi yang akan menerima alokasi anggaran tahun 2016 sehingga *executing agency* masih menunggu informasi lebih lanjut apakah anggaran tahun 2016 akan dialokasikan ke satuan kerja di provinsi atau di kabupaten.

Kegiatan ini mengalami proses revisi *re-focusing* serta pemantapan pelaksanaan kegiatan dengan melakukan koordinasi dengan Unit Pelaksana Teknis (UPT) di kabupaten teknis terkait. Selain itu, panitia *procurement* juga dianggap masih perlu lebih memahami *procurement guideline* yang sesuai dengan aturan dari mitra pembangunan agar proses *procurement* menjadi lebih lancar. Peningkatan kapasitas pemahaman panitia *procurement* terhadap *procurement guideline* dari mitra pembangunan dilakukan melalui komunikasi secara intensif dengan panitia *procurement* serta dengan mitra pembangunan termasuk mengenai proses percepatan penerbitan *approval.*

Isu lain yang dihadapi kegiatan ini adalah belum optimalnya akomodasi proses pencairan dana Pinjaman dan Hibah Luar Negeri (PHLN) melalui aplikasi keuangan di Kantor Pelayanan Perbendaharaan Negara (KPPN). *Executing agency* masih menunggu KPPN untuk menyelesaikan isu terkait aplikasi keuangan tersebut.

Permasalahan/Kendala Yang Dihadapi	Tindak Lanjut
Porsi Bank Dunia : a. Panitia belum memahami dengan baik *guideline* untuk *procurement* sesuai dengan aturan *lender.* b. Aplikasi keuangan di KPPN terkait dengan pencairan belum mengakomodir secara lengkap proses pencairan dana PHLN. c. Proses revisi *re-focusing* dan pemantapan persiapan pelaksanaan kegiatan 2015. Porsi ADB : a. Terbitnya UU No. 23 Tahun 2014 berdampak kepada ketidakjelasan alokasi kegiatan. b. Belum optimalnya akomodasi pencairan dana PHLN.	Porsi Bank Dunia : a. Pemahaman panitia masih perlu ditingkatkan dengan melakukan komunikasi secara intensif terkait dengan proses percepatan penerbitan *approval.* b. Penyelesaian sedang dilakukan KPPN terkait dengan aplikasi keuangan. c. Melakukan koordinasi dengan UPT dan kabupaten lokasi. Porsi ADB : a. *Executing agency* perlu melakukan koordinasi mengenai isu ini dengan bagian terkait. b. Isu tentang aplikasi keuangan (SPAN, SAS, dan SILABI) dari KPPN akan diselesaikan oleh KPPN.

COASTAL COMMUNITY DEVELOPMENT PROJECT (CCDP)

Pemberdayaan Masyarakat dan Pengembangan Usaha

Lender	Kode Loan	Masa Laku	Nilai Pinjaman (juta USD)	Penarikan Kumulatif		Pinjaman Belum Ditarik (juta USD)	PV	TA 2015 (juta USD)		
				(juta USD)	%			Target	Realisasi	%
IFAD	880-ID	01/11/2012 s/d 01/11/2018	31,9	14,6	45,7	17,4	5,5	7,5	0,2	2,9

Salah Satu Keramba Ikan yang Dikelola Kelompok Budidaya di Kota Bitung, Provinsi Sulawesi Utara

❖ Instansi Pelaksana

Direktorat Jenderal Kelautan, Pesisir, dan Pulau-Pulau Kecil, Kementerian Kelautan dan Perikanan

❖ Lokasi Proyek

a. Merauke, Provinsi Papua
b. Yapen, Provinsi Papua Barat
c. Ternate, Provinsi Maluku Utara
d. Ambon dan Maluku Tenggara, Provinsi Maluku
e. Kupang, Provinsi Nusa Tenggara Timur
f. Lombok Barat, Provinsi Nusa Tenggara Barat
g. Bitung, Provinsi Sulawesi Utara
h. Gorontalo Utara, Provinsi Gorontalo
i. Pare-Pare dan Makasar, Provinsi Sulawesi Selatan
j. Kubu Raya, Provinsi Kalimantan Barat
k. Badung, Provinsi Bali

❖ Ruang Lingkup (Pekerjaan dan Sasaran)

Peningkatan pendapatan rumah tangga masyarakat pesisir yang terlibat dalam kegiatan kelautan dan perikanan di wilayah pesisir dan pulau-pulau kecil.

❖ Alokasi Pinjaman Berdasarkan Kategori

No	Kategori	Alokasi Dana (Juta USD)	Dana Pendamping (Juta USD)
1	*Vehicles, materials and equipment*	2.9	0,0
2	*Training and workshops*	2.6	0,0
3	*Consultancy services*	2.4	0,0
4	*Community enterprise and infrastructure fund*	5.4	0,0
5	*District Fund for Supporting Small Scale Fisheries*	1.1	0,0
6	*Unallocated*	1.6	0,0
	Total	**15.9**	**0,0**

❖ Kemajuan Pelaksanaan Kegiatan dan Pencapaian Indikator Kinerja

Progres pelaksanaan kegiatan proyek CCDP secara umum hingga triwulan I TA 2015 berjalan cukup baik. Pada periode sebelumnya telah banyak capaian yang dihasilkan dari kegiatan CCDP, yaitu sejumlah 108 anggota Kelompok Kerja Desa (*Village Working Group*) telah terbentuk di 108 desa, dimana sebanyak 1.024 anggota kelompok masyarakat di 108 desa tersebut telah menerima berbagai pelatihan terkait peranannya dalam kelompok masyarakat. Selain itu sejumlah Pondok Informasi Desa *(Vilage Information Center)* juga telah dibangun di 108 desa dengan ukuran 24 – 108 m2, dimana telah terbentuk 102 kelompok Pengelola Sumber Daya (CBCRM) atau 94,5% dari Desa terkait. Lebih dari 90% kelompok telah menyelesaikan proposal dan sekitar 66% dari proposal tersebut telah menerima BLM, dan sekitar 33% telah menginvestasikannya.

Dana BLM yang tersalurkan telah meningkatkan pendapatan para anggota kelompok masyarakat binaan proyek. Selain itu kesadaran masyarakat untuk menabung juga telah meningkat dimana sebesar 70% dari kelompok usaha telah menginisiasi aktivitas menabung. Sejumlah 12 PIU Kabupaten/Kota telah menginisiasi kemitraan dengan 58 Pengusaha dalam bentuk MOU mendukung pemasaran hasil produk masyarakat.

Adapun progres capaian kegiatan pada triwulan I TA 2015 adalah terlaksananya sosialisasi program untuk 12 Satker PIU Kabupaten/Kota, pelatihan tenaga pendamping desa dalam rangka persiapan kegiatan *Annual Outcame Survey* (AOS), lokakarya Pengarusutamaan Gender (PUG), pelaksanaan pendataan kegiatan *Annual Outcame Survey* di 13 Kabupaten/Kota, pelaksanaan *Pre Midterm review* di 5 PIU Kabupaten/Kota, pertemuan pembahasan pelaksanaan CBCRM, dan pelaksanaan kegiatan *Coaching Clinic* pembudidayaan rumput laut bagi Pokmas binaan.

Permasalahan/Kendala Yang Dihadapi	Tindak Lanjut
a. Masih ada Kelompok dan anggota kelompok nelayan yang belum melakukan pembukuan keuangan dan pencatatan kegiatan dengan baik. b. Masih ada tim pembina desa yang kompetensinya masih dibawah kualifikasi. c. Belum semua kelompok membuat tabungan kelompok. d. Ada Kelompok sumber daya yang merasa belum menguasai secara jelas tugas dan fungsinya secara pasti dan peralatan yang tersedia (alat pantau) tidak berfungsi karena tidak ada biaya operasional.	Peningkatan kompetensi dan kemampuan pelaksana proyek di semua tingkatan baik manajerial maupun teknis, untuk mengakselerasi proyek dalam mencapai tujuan dan membangun keberhasilan proyek secara berkelanjutan. Sehingga tidak saja berhasil sebagai motivator dan akselerator tetapi juga dalam membangun "*role-model*" keberhasilan.

❖ Kunjungan Proyek

Tujuan kunjungan lapangan:
Kunjungan lapangan dilaksanakan untuk melakukan pemantauan dan evaluasi pelaksanaan CCDP di tingkat kabupaten dan desa dalam rangka persiapan *Midterm Review* yang akan dilaksanakan pada bulan Mei – Juni 2015. Kegiatan ini dilakukan pada tanggal 30 Maret – 1 April 2015 dan diikuti oleh perwakilan dari Direktorat Pendanaan Luar Negeri Multilateral, Bappenas; Konsultan PMO CCDP; perwakilan dari Biro Perencanaan Kementerian Kelautan dan Perikanan; serta perwakilan dari Ditjen KP3K Kementerian Kelautan dan Perikanan dan Perwakilan dari Kementerian Keuangan.

Hasil kunjungan lapangan:

1) Kabupaten Kubu Raya
   Hingga Desember 2014 penyerapan dana di Kabupaten Kubu Raya telah mencapai 95,28%. Selain dari segi penyerapan dana, peningkatan yang signifikan juga terlihat dari persentase implementasi komponen 1 yang pada akhir 2014 seluruh implementasi komponen 1 telah tercapai. Hingga dilaksanakannya Pre-MTR, terdapat sembilan desa sasaran kegiatan CCDP antara lain Desa Padang Tikar, Batu Ampar, Nipah Panjang, Sungai Nibung, Kuala Garam, Teluk Gelam, Dabong, Kubu dan Mengkalang. Dari kesembilan desa tersebut terbentuk 94 kelompok. Namun, Kabupaten Kubu Raya masih perlu meningkatkan jumlah kelompok usaha sebanyak 24 kelompok usaha karena target kelompok usaha yang diajukan oleh IFAD adalah sebanyak 90 kelompok usaha. Adapun kinerja konsultan telah berhasil mendorong terbitnya Peraturan Desa mengenai Lumbung Kepiting di Desa Sungai Nimbung dalam rangka mengelola sumber daya kepiting.
2) Desa Sungai Nimbung, Kecamatan Teluk Pakedai
   Kelompok PSDA di desa ini telah menyusun Peraturan Desa mengenai Tata Ruang Desa dan Perlindungan Laut dan Pesisir. Kelompok ini menjadi salah satu kelompok yang diunggulkan karena telah menginisiasi pendidikan lingkungan di SD dan SMP terkait pembelajaran dini mengenai penanaman mangrove dan perlindungan penyu sisik. BPSPL dan WWF telah melakukan pelatihan mengenai penanganan mamalia laut terdampar pada kelompok ini serta bantuan berupa perahu motor dan alat-alat pemantauan seperti kamera, teropong, dan *life jacket*. Telah dilakukan pembangunan infrastruktur berupa jalan sepanjang 92 m dan Pondok Informasi. Pondok Informasi dirasakan manfaatnya bagi penduduk desa yang digunakan untuk melaksanakan rapat desa, Musrenbangdes, pengajian, posyandu, tempat latihan kesenian, maupun tempat untuk perakitan dan perbaikan alat tangkap. Sedangkan untuk komponen 2 telah selesai dibangun Rumah Produksi yang bekerjasama dengan Kelompok Pengolahan. Rumah Produksi tersebut sempat dimanfaatkan namun karena suatu hal yang bersifat adat, masyarakat meminta agar pada Rumah Produksi ini dilakukan ritual adat setempat sebelum dimanfaatkan secara efektif. Dengan bantuan BLM CCDP Kelompok Nelayan Alam Indah dapat membeli peralatan melaut sehingga penghasilan mereka dapat meningkat sebesar Rp 300.000 – 500.000 dengan biaya produksi sebesar Rp 50.000 – 100.000 per hari. Kelompok Usaha Pengolahan Putri Duyung dengan bantuan BLM sebesar Rp 40 juta dapat meningkatkan kualitas produk mereka sehingga dapat dipasarkan ke supermarket. Kelompok Tabungan Mekarjaya baru berjalan selama tiga bulan dan bekerjasama dengan Bank Grameen, Kubu Raya. Kelompok ini memperoleh bantuan dari CCDP sebesar 40 juta untuk biaya alat kantor serta modal awal usaha tabungan.

Produk Hasil Pengolahan Kelompok Putri Duyung dan Pondok Informasi Desa Sungai Nibung, Kecamatan Teluk Pakedai (dari kiri ke kanan)
Sumber: Dokumentasi Kunjungan Lapangan Bappenas 2015

3) Desa Dabong, Kecamatan Kubu
Kelompok PSDA di Desa Dabong juga telah melakukan pelatihan penanganan mamalia terdampar dari *WWF* dan BPSPL serta memperoleh bantuan alat pemantauan seperti kamera, teropong dan *life jacket*. Telah dibangun Pondok Informasi yang cukup representatif dan multi fungsi. Pondok Informasi tersebut dapat dimanfaatkan sebagai tempat pertemuan desa, resepsi pernikahan, wisuda dan lapangan bulu tangkis. Pembangunan Pondok Informasi tersebut menghabiskan dana sebesar Rp 140 juta dengan bantuan CCDP sebesar Rp 50 juta dan dana swadaya sebesar Rp 90 juta. Pengembangan usaha primer Kelompok Makmur Sejati dan *Start Up* mendapat bantuan BLM sebesar Rp 40 juta yang dimanfaatkan untuk membeli sampan dan mesin sebanyak 8 buah, jaring dan pukat. Komoditas yang ditangkap oleh kelompok ini adalah udang dan ikan dengan penghasilan rata-rata sebesar Rp 350.000 – 500.000 per hari per orang. Kelompok Pengolahan Ale-Ale Dabong bergerak dalam pengolahan kerupuk, petis udang, siomay dan pempek yang diproduksi sesuai pesanan. Pemasaran produk pengolahan dari kelompok ini masih bersifat lokal dan belum ada inovasi. Untuk penjualan kerupuk masih dijual dalam kemasan kecil yang dikemas dengan kantong plastik dan dijual ke warung dengan harga Rp 1000 per bungkus. Kemudian Rumah Produksi untuk budidaya udang dan kepiting telah mendapat bantuan dari Dinas Kelautan dan Perikanan Provinsi berupa *frezeer*.

INFRASTRUCTURE DEVELOPMENT OF SPACE OCEANOGRAPHY (INDESO)

Program Rehabilitasi dan Pengelolaan Terumbu Karang

Lender	Kode Loan	Masa Laku	Nilai Pinjaman (juta USD)	Penarikan Kumulatif		Pinjaman Belum Ditarik (juta USD)	PV	TA 2015 (juta USD)		
				(juta USD)	%			Target	Realisasi	%
Perancis (AFD)	CID 1025 01C	18/06/2012 s/d 31/12/2016	30,0	24,0	80,1	6,0	18,1	4.5	0,0	0,0

Sumber : Kementerian Kelautan dan Perikanan

❖ Instansi Pelaksana

Badan Penelitian dan Pengembangan Kelautan dan Perikanan, Kementerian Kelautan dan Perikanan

❖ Lokasi Proyek

a. Provinsi DKI Jakarta
b. Perancak, Jembrana Bali

❖ Ruang Lingkup (Pekerjaan dan Sasaran)

a. *Infrastructure Development*
b. *Input Data Procurement*
c. *Operations*
d. *Capacity Building*
e. *Downstream Applications*
f. *Building*
g. *Management and Engineering*

❖ Alokasi Pinjaman Berdasarkan Kategori

No	Kategori	Alokasi Dana (Juta USD)	Dana Pendamping (Juta USD)
1	*Infrastructure Development*		
2	*Input Data Procurement*		
3	*Operations*		
4	*Capacity Building*		
5	*Downstream Applications*		
6	*Building*		
7	*Management and Engineering*		
	Total		

❖ **Kemajuan Pelaksanaan Kegiatan dan Pencapaian Indikator Kinerja**

a. Proyek *Infrastructure Development Space Oceanography* tergolong mempunyai capaian yang cukup baik. Di triwulan I TA 2015, pemasangan komponen infrastruktur sudah terpasang 100% termasuk radar.
b. Akan dilakukan *Review Operation* secepatnya agar proyek ini dapat mandiri di tahun 2017. *Review Operation* akan dilakukan di Perancak.
c. Terdapat capaian yang nilainya di bawah 5 juta dollar. Permasalahan ini sudah dibicarakan dengan pihak AFD selaku donor. AFD juga sudah menyetujui apabila ada permintaan dari KKP untuk mengurangi jumlah penarikan menjadi di bawah 5 juta. Diharapkan, seluruh proyek dapat dipercepat pelaksanaannya tahun ini khususnya percepatan di sektor operasi.

Permasalahan/Kendala Yang Dihadapi	Tindak Lanjut
Terdapat nilai capain yang ada di bawah 5 juta Dollar.	Koordinasi dengan pihak AFD.

KEMENTERIAN KESEHATAN

THE IMPROVEMENT OF THE MOH. HOESIN HOSPITAL

Peningkatan Sarana dan Prasarana Rumah Sakit Moh. Hoesin Palembang

Lender	Kode Loan	Masa Laku	Nilai Pinjaman (juta USD)	Penarikan Kumulatif		Pinjaman Belum Ditarik (juta USD)	PV	TA 2015 (juta USD)		
				(juta USD)	%			Target	Realisasi	%
Jerman (KfW)	2002 70 413	14/05/2003 s/d 31/12/2015	12,3	12,3	99,9	0,0	5,8	0,8	0,0	0,0

Sumber: http://palembang.go.id

❖ Instansi Pelaksana

Direktorat Jenderal Bina Upaya Kesehatan, Kementerian Kesehatan

❖ Lokasi Proyek

Rumah Sakit Moh. Hoesin, Kota Palembang, Provinsi Sumatera Selatan

❖ Ruang Lingkup (Pekerjaan dan Sasaran)

Peningkatan sarana dan prasarana rumah sakit

❖ Alokasi Pinjaman Berdasarkan Kategori

No	Kategori	Alokasi Dana (Juta USD)	Dana Pendamping (Juta USD)
1	*Infrastructure Measures*		
2	*Medical Equipment*		
3	*HMIS*		
4	*Consultancy for Inv. Measures*		
5	*Accompanying Measures*		
6	*Contingencies*		
7	*Construction Measures*		
	Total		

❖ Kemajuan Pelaksanaan Kegiatan dan Pencapaian Indikator Kinerja

a. Proyek ini telah masuk dalam tahap pemeliharaan *(maintenance)* sejak tahun 2012, namun dana atau biayanya melebihi dari dana yang dianggarkan. Berdasarkan perhitungan yang ada, dana yang dibutuhkan sebanyak 15 miilyar lebih besar dari yang dianggarkan. Saat ini *progress* pemeliharaan sudah mencapai setengah jalan.
b. Selain itu, proses penyelesaian LOT *Radiology* juga mengalami kendala karena perusahaan asing yang menjadi kontraktor mengalami kebangkrutan akhir Desember 2014 lalu. Pihak rumah sakit tidak mempunyai informasi yang cukup tentang kebangkrutan kontraktor. Melalui Perpres pihak rumah sakit dapat menunjuk langsung pemenang kedua untuk menggantikan posisi kontraktor. Penyedia yang memenuhi syarat adalah penyedia lokal dari perusahaan yang bangkrut. KfW juga sudah memberikan persetujuan perihal dipilihnya penyedia yang diusulkan. Kontrak baru segera ditandatangani untuk melanjutkan proses pemeliharaan.

Permasalahan/Kendala Yang Dihadapi	Tindak Lanjut
Untuk LOT 2, *supplier* DRC Netherland mengalami kebangkrutan/pailit sampai saat ini belum ada penggantian untuk melaksanakan *maintenance* tersebut.	Berkoordinasi dengan KfW dan KPPN khusus Pinjaman.

STRENGTHENING OF TEACHING HOSPITAL

Proyek Penguatan Pengajaran Rumah Sakit

Lender	Kode Loan	Masa Laku	Nilai Pinjaman (juta USD)	Penarikan Kumulatif		Pinjaman Belum Ditarik (juta USD)	PV	TA 2015 (juta USD)		
				(juta USD)	%			Target	Realisasi	%
Korea	INA-10	06/08/2007 s/d 31/12/2015	21,4	20,4	95,3	1,0	4,3	0,0	0,0	0,0

Sumber : Kunjungan Lapangan Bappenas

❖ Instansi Pelaksana

Direktorat Jenderal Bina Upaya Kesehatan, Kementerian Kesehatan

❖ Lokasi Proyek

a. RSUP Ciptomangunkusumo
b. RSUP Sanglah
c. RS Paru Dr. HA Rotinsulu
d. RS Jiwa Marzoeki Mahdi
e. RSUP Fatmawati

❖ Ruang Lingkup (Pekerjaan dan Sasaran)

a. *Procurement & Related Services (procurement equipment, testing, commisioning and training)*
b. *Consulting Services (monitoring and evaluations, completion report, and other advisory services, etc*

❖ Alokasi Pinjaman Berdasarkan Kategori

No	Kategori	Alokasi Dana (Juta USD)	Dana Pendamping (Juta USD)
1	Pengadaan Peralatan Kesehatan	19,08	0,0
2	*Training*	0,85	0,0
3	Jasa Konsultan	0,85	0,0
4	*Contigency*	1,07	0,0
5	*Services Charge*	0,21	0,0
	Total	**21,44**	**0,0**

Kemajuan Pelaksanaan Kegiatan dan Pencapaian Indikator Kinerja

Proyek *Strengthening of Teaching Hospital* bertujuan untuk mewujudkan pelayanan kesehatan yang efisien, berkualitas dan sebagai tempat pelayanan kesehatan bagi masyarakat miskin. Proyek ini telah diperpanjang untuk menyelesaikan sisa pembayaran jasa konsultan.

Permasalahan/Kendala Yang Dihadapi	Tindak Lanjut
Alokasi pembayaran untuk jasa konsultasi proyek ini belum tercatat pada DIPA APBN 2015.	Kementerian Kesehatan akan melakukan koordinasi dengan pihak Direktorat Jenderal Anggaran perihal masalah tersebut.

KEMENTERIAN KEUANGAN

GOVERNMENT FINANCIAL MANAGEMENT AND REVENUE ADMINISTRATION PROJECT (GFMRAP)

Peningkatan Efisiensi dan Integritas dalam Pengelolaan Keuangan Publik

Lender	Kode *Loan*	Masa Laku	Nilai Pinjaman (juta USD)	Penarikan Kumulatif		Pinjaman Belum Ditarik (juta USD)	PV	TA 2015 (juta USD)		
				(juta USD)	%			Target	Realisasi	%
Bank Dunia	4762/4026-IND	27/10/2005 s/d 31/12/2015	60,0	44,2	73,6	15,8	-19,0	15,0	6,0	39,7

Kegiatan World Bank Procurement Guidelines Training di Jakarta
Sumber: www.gfmrap.depkeu.go.id

❖ Instansi Pelaksana

Sekretariat Jenderal Kementerian Keuangan

❖ Lokasi Proyek

Seluruh Indonesia

❖ Ruang Lingkup (Pekerjaan dan Sasaran)

a. Pengelolaan Keuangan dan Administrasi Pendapatan
b. Pengembangan Sistem Perbendaharaan dan Anggaran Negara
c. Dukungan administrasi atas GFMRAP

❖ Alokasi Pinjaman Berdasarkan Kategori

No	Kategori	Alokasi Dana (Juta USD)	Dana Pendamping (Juta USD)
1	*Goods*	0,2	0,0
	Goods SPAN Part A 3	42,0	0,0
2	*Technical Assistance*	2,8	0,0
	Consultan services	7,0	0,0
3	*Training and workshops*	0,6	0,0
4	*Incremental Operating Cost/Recurring*	4,8	0,0
	Total	**57,3**	**0,0**

❖ Kemajuan Pelaksanaan Kegiatan dan Pencapaian Indikator Kinerja

Berdasarkan dokumen ISR terakhir (Januari 2015) indikator PDO proyek GFMRAP menunjukkan capaian yang baik dan diperkirakan pada akhir proyek target PDO akan tercapai. Sedangkan indikator *intermediate result* yang belum mengalami progres capaian hingga saat ini adalah *verification of effective project governance, external oversight, change management and implementation*. Pelaksanaan kegiatan pada triwulan I TA 2015 untuk paket kontrak *Technical Assistance* dapat mencapai target pada dua sub-komponen kegiatan, yaitu *Project Management Advisor dan Billingual Secretary* sebesar 25%. Kemudian pada paket kontrak kegiatan *Incremental Operational Cost/Recurring Cost* telah terealisasi sebesar 8,2% dari target 9,09% pada triwulan I TA 2015.

KEMENTERIAN KOMUNIKASI DAN INFORMATIKA

ICT UTILIZATION PROJECT FOR EDUCATIONAL QUALITY ENHANCEMENT IN DIY

Peningkatan Mutu Pendidikan Berbasis Teknologi dan Komunikasi Khususnya di Provinsi Daerah Istimewa Yogyakarta

Lender	Kode Loan	Masa Laku	Nilai Pinjaman (juta USD)	Penarikan Kumulatif		Pinjaman Belum Ditarik (juta USD)	PV	TA 2015 (juta USD)		
				(juta USD)	%			Target	Realisasi	%
Jepang (JICA)	IP-542	29/03/2007 s/d 29/05/2015	24,2	15,5	63,8	8,8	-34,2	0,0	0,0	0,0

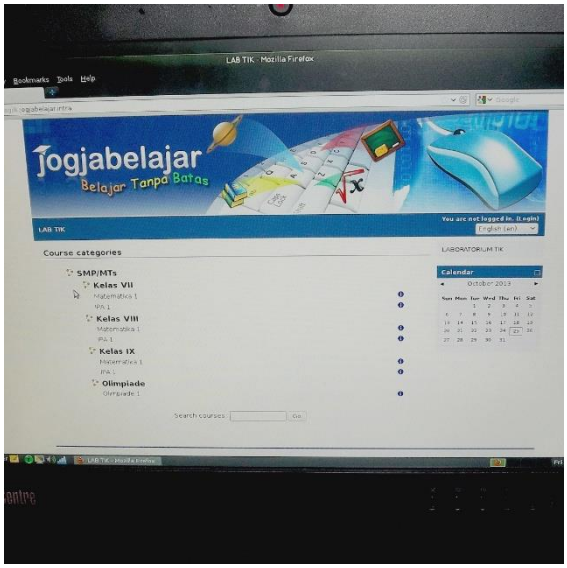

Sumber : Kementerian Komunikasi dan Informatika

❖ Instansi Pelaksana

a. Direktorat Jenderal Aplikasi dan Telematika, Kementerian Komunikasi dan Informatika
b. Direktorat *e-government*

❖ Lokasi Proyek

Provinsi DI Yogyakarta

❖ Ruang Lingkup (Pekerjaan dan Sasaran)

a. Pengadaan Peralatan IT/PC untuk 500 sekolah
b. Pengembangan Sistem *Internet Data Center* (IDC)
c. Pengadaan Materi Ajar
d. Pengadaan Jasa Konsultan

❖ Alokasi Pinjaman Berdasarkan Kategori

No	Kategori	Alokasi Dana (Juta JPY)	Dana Pendamping (Juta JPY)
1	*Procurement/Construction and Consulting Services*	2.911,0	0,0
	Total	**2.911,0**	**0,0**

❖ Kemajuan Pelaksanaan Kegiatan dan Pencapaian Indikator Kinerja

Proyek ini telah selesai pada triwulan IV 2014.

IMPROVEMENT ON TV TRANSMITTING STATION (ITTS) PHASE II

Pengembangan Stasiun Transmisi Televisi Nasional Fase II

Lender	Kode *Loan*	Masa Laku	Nilai Pinjaman (juta USD)	Penarikan Kumulatif		Pinjaman Belum Ditarik (juta USD)	PV	TA 2015 (juta USD)		
				(juta USD)	%			Target	Realisasi	%
Perancis	21686401	13/12/2013 s.d. 13/12/2016	52,2	0,0	0,0	52,2	-43,2	25,9	0,0	0,0

❖ Instansi Pelaksana

Kementerian Komunikasi dan Informatika

❖ Lokasi Proyek

Nasional

❖ Ruang Lingkup (Pekerjaan dan Sasaran)

a. Pengadaan sistem peralatan pemancar UHF *solid state analog*
b. Pengadaan sistem kendali dan monitoring jarak jauh
c. Pengadaan menara baru untuk 10 lokasi
d. Pengadaan shelter dan genset untuk semua lokasi
e. Persiapan lokasi
f. Jasa pendukung, implementasi, dan manajemen proyek
g. Suku cadang, bantuan teknis

❖ Alokasi Pinjaman Berdasarkan Kategori

No	Kategori	Alokasi Dana (Juta USD)	Dana Pendamping (Juta USD)
1	Paket *Improvement on TV Transmitying Phase II*		
	Total		

❖ Kemajuan Pelaksanaan Kegiatan dan Pencapaian Indikator Kinerja

- Memasuki triwulan I TA 2015, proyek *Improvement on TV Transmitting Station* belum melakukan penyerapan dana pinjaman. Berdasarkan pada LPK PHLN Kementerian Komunikasi dan Informatika, penyerapan baru akan dilakukan pada Triwulan II TA 2015. Direncanakan, penyerapan 50% penyerapan dan realisasi akan terjadi pada Tahun Anggaran 2015 ini.
- Proyek *Improvement on Television Transmitting Station* telah mulai melakukan pembayaran uang muka sebesar 20% seperti yang telah tercantum di dalam kontrak. Meski begitu, terdapat kendala dalam proses penarikannya sehubungan dengan jaminan uang muka yang dikeluarkan oleh Bank Asing. Terkait masalah tersebut, Kementerian Kominikasi dan Informatika telah mengajukan surat kepada Dirjen Perbendaharaan. Saat ini, pihak penyelenggaa proyek masih menunggu surat tanggapan atas surat yang diajukan. Sebelumnya pihak Dit. Telsus telah berkoordinasi dengan KPPN, Direktorat PA II dan Direktorat PKN untuk menyelesaikan permasalahan yang ada.

Permasalahan/Kendala Yang Dihadapi	Tindak Lanjut
Pembayaran uang muka sebesar 20% sesuai dengan yang tercantum dalam kontrak, pada proses penarikannya mengalami kendala sehubungan dengan jaminan uang muka yang dikeluarkan oleh Bank Asing sehingga pihak KPPN belum bisa memprosesnya sebelum ada pernyataan tertulis dari kantor pusat.	Telah diajukan surat kepada Dirjen Perben terkait dengan permasalahan tersebut dan sampai dengan saat ini masih menunggu surat tanggapan atas surat yang diajukan. Sebelumnya pihak Dit. Telsus telah berkoordinasi dengan KPPN, Direktorat PA II dan Direktorat PKN untuk menyelesaikan permasalahan yang ada.

KEMENTERIAN PEKERJAAN UMUM
DAN PERUMAHAN RAKYAT

WESTERN INDONESIA NATIONAL ROADS IMPROVEMENT (WINRIP)

Penanganan Peningkatan Kapasitas Jalan dan Pekerjaan Jembatan

Lender	Kode Loan	Masa Laku	Nilai Pinjaman (juta USD)	Penarikan Kumulatif		Pinjaman Belum Ditarik (juta USD)	PV	TA 2015 (juta USD)		
				(juta USD)	%			Target	Realisasi	%
Bank Dunia	8043-ID	12/03/2012 s/d 31/12/2017	250,0	14,9	6,0	235,1	-46,6	65,9	3,4	5,1

Ruas Jalan Krui-Biha Lampung
Sumber: Website Proyek WINRIP (www.winrip-ibrd.com)

❖ Instansi Pelaksana

Direktorat Jenderal Bina Marga, Kementerian Pekerjaan Umum dan Perumahan Rakyat

❖ Lokasi Proyek

a. Provinsi Bengkulu
b. Provinsi Lampung
c. Provinsi Sumatera Barat
d. Provinsi Sumatera Utara

❖ Ruang Lingkup (Pekerjaan dan Sasaran)

a. *Part 1 : Betterment and Capacity Expansion of National Roads*
b. *Part 2 : Implementation Support*
c. *Part 3 : Road Sector Institutional Development*
d. *Part 4 : Contingency for Disaster Risk Response*

❖ Alokasi Pinjaman Berdasarkan Kategori

No	Kategori	Alokasi Dana (Juta USD)	Dana Pendamping (Juta USD)
1	*Civil Works under Part 1 of the Project*	220,4	73,0
2	*Goods, Non-Consulting Services, Consultants Services, Incremental Operating Cost under Part 2 of the project*	16,0	0,0
3	*Goods, Non-Consulting Services, Consultants Services, Incremental Operating Cost under Part 3 of the project*	1,0	0,0
4	*Unallocated*	12,6	0,0
	Total	**250,0**	**73,0**

❖ Kemajuan Pelaksanaan Kegiatan dan Pencapaian Indikator Kinerja

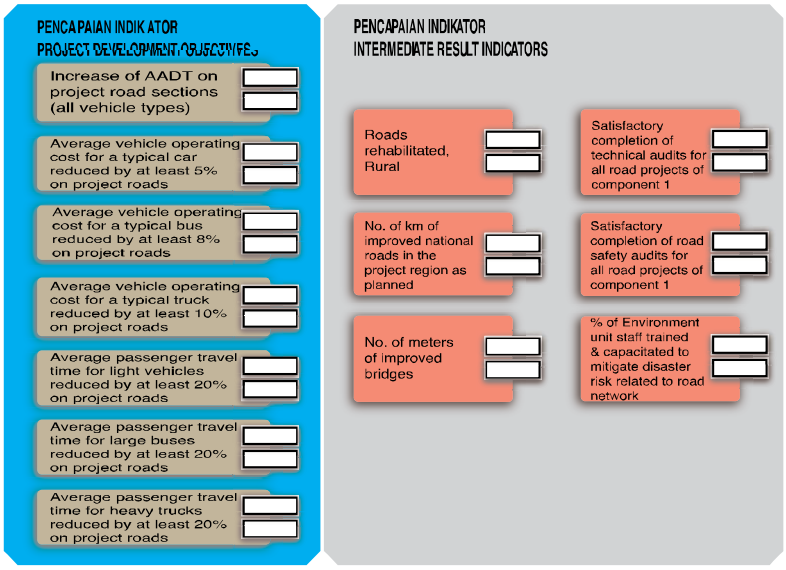

Pencapaian Indikator Kinerja

Saat ini belum terdapat perkembangan pencapaian target indikator, baik PDO maupun *intermediate result,* semenjak triwulan IV tahun 2014. Restrukturisasi kegiatan diperlukan untuk menyesuaikan indikator dengan kondisi terkini, terutama dengan adanya pembatalan pekerjaan. Indikator kinerja yang dimaksud adalah *number of kilometers of improved national roads in the project region as planned* dan *number of meters of improved bridges*. Rencana perubahan tersebut dapat memperbaiki penilaian Bank Dunia terhadap proyek dari *moderately unsatisfactory* menjadi *moderately satisfactory* - sebagai kondisi yang harus dipenuhi untuk dapat memperpanjang masa laku proyek.

Kemajuan Pelaksanaan Kegiatan

Penyerapan dana diperkirakan akan segera meningkat karena sebagian besar paket pekerjaan akan terkontrak pada tahun 2015. Sebagai upaya mengejar ketertinggalan, penanggung jawab kegiatan tengah berusaha melakukan percepatan-percepatan pada semua tahapan kegiatan agar target dapat tercapai pada waktu proyek tutup. Jika percepatan dapat dilakukan sesuai dengan *timeframe* yang direncanakan maka perpanjangan masa laku pinjaman tidak perlu dilakukan.

Proyek WINRIP memiliki 21 paket pekerjaan pembangunan ruas jalan dan jembatan, yang mana dalam perencanaannya dikelompokkan dalam 3 kelompok pekerjaan yaitu AWP 1, AWP 2 dan AWP 3. Dalam pelaksanaan, pengelompokkan tersebut tidak lagi menjadi referensi bagi pelaksana proyek. Kegiatan dilakukan berdasarkan paket pekerjaan yang terlebih dahulu menyelesaikan proses pengadaan.

Dari 21 paket pekerjaan, 10 paket telah terkontrak dan 7 paket sudah berjalan. Meskipun telah menunjukkan kemajuan pelaksanaan hingga triwulan I tahun 2015, namun ketujuh paket tersebut masih mengalami keterlambatan. Paket yang dimaksud adalah : (1) Paket 1 (25,88% dari target 40,53%); (2) Paket 2 (49,98% dari target 62,58%); (3) Paket 3 (32,97% dari target 65,63%); (4) Paket 4 (27,66% dari target 63,45%); (5) Paket 6 (0,07% dari target 0,22%), (6) Paket 11 (1,48% dari target 0,41%); dan (7) Paket 19 (0,11% dari target 0,12%). Penyebab keterlambatan antara lain manajemen kontraktor yang tidak baik, kekurangan tenaga kerja, izin lokasi, *field engineering* dan pembebasan lahan yang belum tuntas. Penandatanganan kontrak sisa 3 paket lainnya dilakukan pada triwulan I tahun 2015; saat ini masih dalam tahap persiapan untuk memulai pekerjaan.

Dari sisa 11 paket pekerjaan yang belum terkontrak, 6 paket direncanakan akan terkontrak pada TA 2015 dan 3 paket pada TA 2016, 2 paket pekerjaan direncanakan akan dibatalkan karena adanya kenaikan satuan harga sehingga dana pinjaman tidak mencukupi untuk pelaksanaan kegiatan, yaitu paket pekerjaan Rantau Tijang-Kota Agung dan Mukomuko-Batas Sumbar. Selain itu, masih tersisa 1 paket jasa

konsultan yang belum terkontrak, yakni konsultan *Capacity Building for Disaster Risks Reduction*. Saat ini evaluasi dokumen lelang sedang menunggu hasil reviu oleh Bank Dunia.

Pembatalan 2 paket kegiatan, kenaikan satuan harga, serta adanya rencana kegiatan tambahan menyebabkan munculnya kebutuhan realokasi dana pinjaman. Realokasi dana akan memindahkan sebagian dana dari kategori 2 dan 4 ke dalam kategori 1 dan 3. Keterlambatan pengadaan paket pekerjaan juga menimbulkan potensi perpanjangan masa laku proyek. Namun, perpanjangan masih dapat dihindari jika pelaksanaan paket pekerjaan dan penyelesaian pembebasan lahan dapat dipercepat. Pembebasan lahan untuk sejumlah paket pekerjaan (Paket 7, 8, 10, dan 12) saat ini sedang dilaksanakan oleh pemerintah provinsi. Permasalahan lahan di Paket 17 (Sp. Gunung Kemala – Pg. Tampak) perlu mendapatkan perhatian khusus untuk diselesaikan sesuai jadwal sehingga pelaksanaan proyek tidak melewati masa laku.

Permasalahan/Kendala Yang Dihadapi	Tindak Lanjut
a. Keterlambatan dalam pelaksanaan paket pekerjaan yang telah terkontrak: - Paket 1, manajemen kontraktor tidak baik, kekurangan tenaga kerja, dan izin lokasi *basecamp & quary* batu belum dikeluarkan oleh Pemerintah Kabupaten. - Paket 2, *Field engineering* dan pembebasan lahan belum tuntas, serta pekerjaan jembatan belum dimulai. - Paket 3, *Field engineering* belum tuntas dan AMP sering mengalami kerusakan. - Paket 4, *Field engineering* belum tuntas dan manajemen *Joint Operation* kontraktor kurang baik. b. Belum selesainya pengadaan 11 paket pekerjaan - Terdapat 11 paket yang belum terkontrak. - Paket 13 dan Paket 17, SPMK belum dikeluarkan karena pembebasan lahan belum selesai.	a. Percepatan dalam pelaksanaan paket pekerjaan: - Paket 1, Sudah diadakan *show cause meeting* tingkat Balai. *Field Engineering* sudah disampaikan ke Balai untuk dievaluasi dan diteruskan ke PMU. - Paket 2, 3, dan 4, *Field Engineering* dan Justifikasi Teknis sudah dibahas di tingkat direktorat. - Paket 2, pembebasan lahan sedang didiskusikan dengan pemerintah daerah setempat, dan *re-design* pondasi jembatan sudah disetujui. - Paket 4, perlu adanya perbaikan manajemen pelaksanaan di lapangan. b. Penyelesaian pengadaan 11 paket pekerjaan - 2 paket yang diusulkan untuk dibatalkan melalui restrukturisasi kegiatan. Kementerian PUPR akan mengirimkan surat pengusulan amandemen kepada Kementerian Keuangan dan Bappenas. - Mempercepat proses pembebasan lahan.

REGIONAL ROAD DEVELOPMENT PROJECT (RRDP)

Pembangunan Akses Jalan Lintas Jawa dan Kalimantan

Lender	Kode Loan	Masa Laku	Nilai Pinjaman (juta USD)	Penarikan Kumulatif		Pinjaman Belum Ditarik (juta USD)	PV	TA 2015 (juta USD)		
				(juta USD)	%			Target	Realisasi	%
ADB	2817-INO	31/07/2012 s/d 30/08/2016	180,0	21,7	12,1	158,3	-53,2	31,4	0,0	0,0
IDB	IND-0161	29/04/2013 s/d 29/04/2017	65,0	0,0	0,0	65,0	-48,0	7,0	0,0	0,0

Paket jalan Giriwoyo – Duwet
Sumber : Kunjungan Lapangan Bappenas

❖ Instansi Pelaksana

a. Direktorat Jenderal Bina Marga, Kementerian Pekerjaan Umum dan Perumahan Rakyat
b. Direktorat Jenderal Perhubungan Darat, Kementerian Perhubungan
c. Direktorat Jenderal Kepolisian Lalu Lintas, Kepolisian Republik Indonesia

❖ Lokasi Proyek

a. Provinsi Jawa Tengah
b. Provinsi Jawa Timur
c. Provinsi Kalimantan Utara
d. Provinsi Kalimantan Barat

❖ Ruang Lingkup (Pekerjaan dan Sasaran)

a. Pekerjaan Jasa Konstruksi (*civil works*) untuk 11 paket
b. Pekerjaan Jasa Konsultansi (*civil works*) yaitu CTC (Dit. Bina Program), DSC-1, DSC-2 dan DSC-3 (Dit. Bina Pelaksanaan Wilayah II)
c. Pekerjaan Jasa Konsultansi (*roads sector developmet program*), yaitu *Road Safety Support, Institutional Development for Road Network Management, Road Safety Awareness Campaign and Training, Overloading and Speed Enforcement, Indonesia Transport Sector Development Strategy and Policy Study, Integrated Vehicle Overloading Control Strategy dan HIV/AIDS and Anti-Trafficking Program*

❖ Alokasi Pinjaman Berdasarkan Kategori

No	Kategori	Alokasi Dana (Juta USD)	Dana Pendamping (Juta USD)
1	*Civil Works*	208,5	88,5
2	*Goods*	1,3	0,0
3	*Consulting Services and Training*	24,1	0,0
4	*Unallocated*	11,1	47,0
	Total	**245,0**	**135,5**

❖ Kemajuan Pelaksanaan Kegiatan dan Pencapaian Indikator Kinerja

a. Porsi ADB :

Hingga triwulan I tahun 2015, dari 8 paket yang dikerjakan dengan porsi ADB, seluruhnya telah dikontrakkan. Empat paket di dalam kegiatan ini juga sudah ada *addendum contract*. Komponen kegiatan 28 RCP-01A (CW-04) di Jawa Timur sudah melalui penyesuaian harga satuan galian batu agar kontraktor dapat melakukan percepatan pelaksanaan kegiatan. Namun, pekerjaan di lapangan sering terhambat oleh *cash flow* yang tidak sehat sehingga memerlukan dukungan dari manajemen kontraktor. Oleh karena itu, Balai V Jawa Timur, sebagai bagian dari *executing agency*, meminta PT. Hutama Karya untuk mengatur *cash flow* di Jawa Timur, seperti pembayaran dan tagihan.

Satu komponen kegiatan besar di Kalimantan Barat, yaitu 30 RCP-01 (CW-05), sudah melakukan tanda tangan kontrak. Penyusunan dokumen *Land Acquisition and Resettlement Action Plan* (LARAP) sedang dilakukan dan akan dikirim ke ADB. Namun setelah tiga bulan tanda tangan kontrak, belum ada penagihan uang muka sehingga ADB memberikan peringatan ke *executing agency* karena jika belum ada penagihan uang muka atau *Request for Advance Payment* (RAP), maka belum ada *commence* izin pelaksanaan kegiatan. Oleh karena itu, *executing agency* sedang memproses penagihan uang muka kepada ADB.

Progress kegiatan lain di Kalimantan Barat, yaitu 30 RCP-02 (CW-06) dan 30 RCP-03 (CW-07), cukup bagus dan ada penambahan pekerjaan yang cukup signifikan karena ada lokasi pekerjaan tanah yang rentan banjir serta ada lokasi yang memerlukan perlindungan cukup serius di daerah perbatasan dekat Serawak. *Addendum* mengenai hal tersebut sudah didiskusikan dan revisi terhadap *addendum* itu diharapkan dapat selesai minggu pertama bulan Mei 2015. Isu yang dihadapi oleh kegiatan ini antara lain adanya kemungkinan perpanjangan masa laku, *safeguard*, dan komponen yang dikerjakan oleh Kementerian Perhubungan. Per 30 Maret 2015, Kementerian Pekerjaan Umum dan Perumahan Rakyat telah mengajukan usulan perpanjangan selama 23 bulan hingga 31 Juli 2018. Karena kegiatan ini dimungkinkan akan melakukan perpanjangan masa laku, beberapa kontrak di-*approve* dengan *conditional approval*.

Di sisi lain, isu *safeguard* yang ditemui oleh kegiatan ini masih terkait dengan isu *safeguard* yang terjadi pada triwulan IV tahun 2014, yaitu pekerjaan fisik di daerah Kalimantan Utara yanng menemui isu terkait dengan dokumen *Land Acquisition and Resettlement Action Plan* (LARAP). Di dalam dokumen LARAP, proses penggantian bangunan dan tanaman dilakukan oleh pemerintah daerah. Namun, dalam perkembangan terjadi perubahan, seluruh masyarakat yang terkait dengan pembebasan lahan untuk pembangunan jalan menolak ganti rugi dan bersedia memberikan lahan mereka untuk kegiatan RRDP. Hal ini sudah didiskusikan secara intensif dan akan ditindaklanjuti dengan 'tukar guling' dengan kegiatan pemerintah daerah terkait, seperti pemberian bibit. Selain

itu, komponen *consulting services* yang seharusnya dikerjakan oleh Kementerian Perhubungan tidak di-*follow up* kembali oleh Kementerian Perhubungan meskipun sebelumnya Kementerian Perhubungan sudah mengirimkan *Terms of Reference* (ToR).

ADB mempersepsikan bahwa Kementerian Perhubungan tidak akan melanjutkan partisipasi di dalam kegiatan ini dan menyarankan untuk menggunakan alokasi dana komponen tersebut untuk di-*drop loan* atau digunakan untuk realokasi ke daerah perbatasan. Isu ini perlu ditindaklanjuti dengan rapat tersendiri. Jika Kementerian Perhubungan tidak melanjutkan partisipasi di dalam kegiatan ini, *executing agency* berharap alokasi dana tersebut dapat digunakan untuk pembelian aset alat untuk diklat.

b. Porsi IDB :

Pada triwulan I tahun 2015, *progress* paket pekerjaan fisik di Jawa Tengah yang dikerjakan dengan menggunakan dana pinjaman dari IDB adalah sebagai berikut :

- Kontrak paket 24 RCP-01 (CW-01) dan 24 RCP-02 (CW-02) telah ditandatangani pada 13 Januari 2015 dan kontrak paket 24 RCP-03 (CW-03) juga telah ditandatangani pada 7 Januari 2015. Namun, belum dapat dimulai karena masih menunggu konsultan *Design and Supervision Consultant* 2 (DSC-2).
- Kontrak konsultan *Design and Supervision Consultant* (DSC) baru ditandatangani pada 14 April 2015.

Isu yang muncul pada proyek ini adalah:

- *Executing agency* menunggu persetujuan dari DSC untuk sertifikasi *Withdrawal Application* dalam pekerjaan fisik. Namun, BAPPENAS dan IDB CGO menyatakan bahwa persetujuan dari konsultan tidak perlu dilakukan karena hanya diperlukan dokumen *sign contract consultant* sebagai dokumen pendukung. IDB CGO meminta salinan dokumen yang akan diserahkan ke KPPN untuk memastikan kelengkapan dokumen penagihan agar proses penagihan bisa berjalan lancar tanpa ada kendala administrasi.
- Selain itu, isu lain yang muncul adalah perlunya pengecekan *financing agreement* terkait tanggal tutup pinjaman karena ada perbedaan pemahaman mengenai tanggal tutup pinjaman. Sesuai *financing agreement*, pinjaman IDB akan tutup 3 tahun setelah penyerapan dana pertama (*first disbursment*). Namun, *Agency Agreement* menyebutkan bahwa pinjaman akan ditutup pada 29 April 2017.

Permasalahan/Kendala Yang Dihadapi	Tindak Lanjut
Porsi ADB : a. Pekerjaan lapangan terhambat karena *cash flow* tidak sehat. b. *Resettlement* yang terjadi di Kalimantan Utara berbeda dengan yang direncanakan dalam dokumen LARAP. Isu ini sudah terjadi sejak triwulan IV tahun 2014. Selain itu, isu *resettlement* juga terjadi di beberapa lokasi kegiatan lainnya. c. Belum terlaksananya komponen di Kementerian Perhubungan. Porsi IDB : a. *Executibg agency* menunggu persetujuan DSC untuk sertifikasi *Withdrawal Application*.	Porsi ADB : a. PT. Hutama Karya perlu mendukung manajemen *cash flow* di lapangan. b. Perlu adanya kesepakatan antara *executing agency* dengan ADB mengenai isu *resettlement* di Kalimantan Utara ini meskipun sudah ada tukar guling dengan pemerintah daerah setempat. Jika diperlukan, Bappenas akan menginisiasi pertemuan untuk menyelesaikan isu *resettlement* ini. c. Perlu dilakukan pertemuan khusus yang diinisiasi oleh Bappenas untuk mengkonfirmasi kelanjutan dari komponen di Kementerian Perhubungan, apakah akan di-*drop* atau digunakan untuk komponen lainnya. Porsi IDB : a. *Executibg agency* agar segera mengajukan *Withdrawal Application* ke KPPN untuk pembayaran *advance payment* pekerjaan fisik. b. Agar segera dilaksanakan *technical discussion* antara PMU dan IDB CGO untuk membahas tindak lanjut yang akan dilakukan kedepan agar tidak lagi terjadi keterlambatan pelaksanaan proyek ini.

TANJUNG PRIOK ACCESS ROAD CONSTRUCTION PROJECT I

Pelaksanaan Jalan Bebas Hambatan Tanjung Priok

Lender	Kode *Loan*	Masa Laku	Nilai Pinjaman (juta USD)	Penarikan Kumulatif		Pinjaman Belum Ditarik (juta USD)	PV	TA 2015 (juta USD)		
				(juta USD)	%			Target	Realisasi	%
Jepang (JICA)	IP-529	28/07/2005 s/d 30/12/2016	219,1	123,8	56,5	95,2	-28,1	7,9	0,0	0,0

Sumber : Kementerian Pekerjaan Umum dan Perumahan Rakyat

❖ Instansi Pelaksana

Direktorat Jenderal Bina Marga, Kementerian Pekerjaan Umum dan Perumahan Rakyat

❖ Lokasi Proyek

Provinsi DKI Jakarta

❖ Ruang Lingkup (Pekerjaan dan Sasaran)

a. Pelaksanaan Jalan Bebas Hambatan Tanjung Priok, Phase 1 Seksi E-1 sepanjang 3,40 km
b. Pelaksanaan Jalan Bebas Hambatan Tanjung Priok, Phase 1 Seksi E-2 sepanjang 2,74 km

❖ Alokasi Pinjaman Berdasarkan Kategori

No	Kategori	Alokasi Dana (Juta JPY)	Dana Pendamping (Juta JPY)
1	Konstruksi	22.055,0	0,0
2	Konsultan	2.410,0	0,0
3	Kontingensi	1.84,0	0,0
	Total	**26.306,0**	**0.0**

❖ Kemajuan Pelaksanaan Kegiatan dan Pencapaian Indikator Kinerja

- Finalisasi amandemen-10 sehubungan dengan perpanjangan waktu untuk pelaksanaan area Kali Baru sampai dengan 16 Nopember 2015 telah disetujui oleh Dirjen Bina Marga dengan surat HK.0203-Db/003 tanggal 7 Januari 2015.
- *Progress* fisik paket jasa konsultan 74,28% dan *progress* fisik paket konstruksi E-2 *Section* telah mencapai 66,36%.

TANJUNG PRIOK ACCESS ROAD CONSTRUCTION PROJECT II

Pelaksanaan Jalan Bebas Hambatan Tanjung Priok

Lender	Kode Loan	Masa Laku	Nilai Pinjaman (juta USD)	Penarikan Kumulatif		Pinjaman Belum Ditarik (juta USD)	PV	TA 2015 (juta USD)		
				(juta USD)	%			Target	Realisasi	%
Jepang (JICA)	IP-531	01/04/2006 s/d 26/07/2015	221,7	125,7	56,7	95,9	-39,8	12,5	6,2	49,1

Sumber : Kementerian Pekerjaan Umum dan Perumahan Rakyat

❖ Instansi Pelaksana

Direktorat Jenderal Bina Marga, Kementerian Pekerjaan Umum dan Perumahan Rakyat

❖ Lokasi Proyek

Provinsi DKI Jakarta

❖ Ruang Lingkup (Pekerjaan dan Sasaran)

a. Jasa Konstruksi : Pembangunan Jalan Akses Tanjung Priok, Phase II, Seksi E-2a, *NS-Link, NS Diirect Ramp*
b. Jasa Konsultan : Supervisi Phase II

❖ Alokasi Pinjaman Berdasarkan Kategori

No	Kategori	Alokasi Dana (Juta JPY)	Dana Pendamping (Juta JPY)
1	Jasa Konstruksi	22.420,0	0,0
2	Jasa konsultan	1.958,0	0,0
3	Kontingensi	2.242,0	0,0
	Total	**26.620,0**	**0,0**

❖ Kemajuan Pelaksanaan Kegiatan dan Pencapaian Indikator Kinerja

Terdiri dari 4 paket pekerjaan. Proyek ini telah menyelesaikan pelaksanaan fisik 1 paket pekerjaan dan 3 paket lagi masih dalam tahap pelaksanaan. Capaian fisik paket Seksi NS-Direct sekitar 87,89%, capaian fisik paket E-2A sekitar 71,07% dan capaian fisik paket jasa konsultan sekitar 92,53%.

Permasalahan/KendalaYang Dihadapi	Tindak Lanjut
Penyerapan Invoice No.51 (Feb 2015) dan Invoice No.52 (Mar 2015) sedang dipersiapkan.	Menunggu revisi DIPA

ACEH RECONSTRUCTION PROJECT

Jalan Nasional Lintas Tengah Aceh dan Drainase Banda Aceh dan Meulaboh

Lender	Kode Loan	Masa Laku	Nilai Pinjaman (juta USD)	Penarikan Kumulatif		Pinjaman Belum Ditarik (juta USD)	PV	TA 2015 (juta USD)		
				(juta USD)	%			Target	Realisasi	%
Jepang (JICA)	IP-545	29/03/2007 s/d 26/07/2017	96,5	45,5	47,1	51,1	-30,4	26,6	2,3	8,8

Lokasi Jembatan Tangsaran pada ruas Paket 2: Batas Aceh Tengah – Blangkejeren

❖ Instansi Pelaksana

Direktorat Jenderal Bina Marga, Kementerian Pekerjaan Umum dan Perumahan Rakyat

❖ Lokasi Proyek

Provinsi Aceh

❖ Ruang Lingkup (Pekerjaan dan Sasaran)

a. Konsultan Reviu dan Supervisi Sub Proyek Drainase
b. Konsultan Desain dan Supervisi Sub Proyek Jalan
c. Konstruksi Sub Proyek Drainase (3 Paket)
d. Konstruksi Sub Proyek Jalan (3 Paket)

❖ Alokasi Pinjaman Berdasarkan Kategori

No	Kategori	Alokasi Dana (Juta JPY)	Dana Pendamping (Juta USD)
1	*Aceh Reconstruction Project*	11.593,0	0,0
	Total	11.593,0	**0,0**

❖ Kemajuan Pelaksanaan Kegiatan dan Pencapaian Indikator Kinerja

Proyek terdiri dari 8 paket kontrak dimana 5 paket kontrak telah selesai dilaksanakan dan 3 paket kontrak lainnya masih dalam proses penyelesaian.

Permasalahan/KendalaYang Dihadapi	Tindak Lanjut
Kemajuan pekerjaan fisik sangat minim.	Kontraktor harus membuat *action plan* untuk mengejar keterlambatan.

EASTERN INDONESIA NATIONAL ROAD IMPROVEMENT PROJECT (EINRIP)

Peningkatkan dan Rehabilitasi Jalan dan Jembatan di Kawasan Timur Indonesia (KTI)

Lender	Kode Loan	Masa Laku	Nilai Pinjaman (juta USD)	Penarikan Kumulatif		Pinjaman Belum Ditarik (juta USD)	PV	TA 2015 (juta USD)		
				(juta USD)	%			Target	Realisasi	%
Australia (DFAT)	AIPRD - L002	04/03/2008 s/d 30/09/2015[1)]	229,0	204,1	89,1	25,0	-4,3	14,9	0,8	5,6

1) Amandemen ke -3 (tgl 25 November 2014)

Kondisi Jalan di ESS-05 pada saat kunjungan lapangan bulan September 2014

❖ Instansi Pelaksana

Direktorat Jenderal Bina Marga, Kementerian Pekerjaan Umum dan Perumahan Rakyat

❖ Lokasi Proyek

a. Provinsi Bali
b. Provinsi Nusa Tenggara Barat
c. Provinsi Kalimantan Barat
d. Provinsi Kalimantan Selatan
e. Provinsi Sulawesi Utara
f. Provinsi Sulawesi Tengah
g. Provinsi Sulawesi Tenggara
h. Provinsi Sulawesi Selatan
i. Provinsi Nusa Tenggara Timur

❖ Ruang Lingkup (Pekerjaan dan Sasaran)

a. Peningkatan jalan nasional di wilayah timur Indonesia berupa peningkatan struktur dan geometrik jalan, Penggantian jembatan serta peningkatan kapasitas jalan menjadi dua jalur terpisah di Tohpati-Kusamba, Bali
b. Pengadaan rangka baja
c. *Implementation support* berupa jasa konsultan, yaitu *Project Management Services Consultant (PMSC), Regional Supervision Consultant (RSC)* dan *Procurement Advisory Services (PAS)*
d. *Incremental Operation Cost* untuk mendukung kegiatan *Project Management Unit (PMU)*

❖ Alokasi Pinjaman Berdasarkan Kategori

No	Kategori	Alokasi Dana (Juta AUD)	Dana Pendamping (Juta Rp.)
1	*Civil Works*	260,4	35,4
2	*Goods*	5,0	1,4
3	*Consultant Service*	33,8	0,0
4	*Incremental Operating Cost*	0,7	0,1
	Total	**300,0**	**37,0**

❖ Kemajuan Pelaksanaan Kegiatan dan Pencapaian Indikator Kinerja

Pelaksanaan pekerjaan EINRIP hingga saat ini telah menyelesaikan 2 dari 3 target indikator kinerja output, antara lain penyiapan proyek EINRIP (identifikasi, *Feasibility Study*, *Screening*, *Design*, *Document*) dan pengadaan rangka baja AWP 1. *Progress* pelaksanaan indikator kinerja *output* lainnya, yaitu "pelaksanaan konstruksi EINRIP" masih dalam tahap penyelesaian pekerjaan dengan target akan diselesaikan untuk kegiatan ENT-01bulan Juli 2015, ESS-05 bulan Juni 2015 dan ESS-06 bulan Februari 2015.

Dari 20 paket kegiatan yang ditargetkan selesai sampai tahun 2015, paket yang telah diselesaikan sebanyak 17 dan sisanya 3 paket yaitu ENT-01, ESS-05 dan ESS-06 akan diselesaikan pada tahun 2015 Sesuai perpanjangan masa laku *loan closing date* yang ketiga kali yaitu sampai dengan 30 September 2015.

Paket ENT-01, Ende-Aegela pada triwulan I tahun 2015 menargetkan kemajuan pelaksanaan fisik sebesar 87%, dengan realisasi sebesar 81,5%.

Paket ESS-05, Bulukumba - Tondong 2 pada triwulan I tahun 2015 menargetkan kemajuan pelaksanaan fisik sebesar 84%, dengan realisasi sebesar 76,30%.

Permasalahan/Kendala Yang Dihadapi	Tindak Lanjut
a. Masih terdapat permasalahan lahan pada beberapa lokasi pada Paket ESS-05. b. Terdapat usulan variasi pekerjaan pada Paket ENT-01.	a. Sedang dikoordinasikan dengan Pemkab Bulukumba. b. Diproses di tingkat Ditjen Bina Marga utk diusulkan ke DFAT.

TAYAN BRIDGE CONSTRUCTION

Proyek Pembangunan Jembatan Tayan

Lender	Kode *Loan*	Masa Laku	Nilai Pinjaman (juta USD)	Penarikan Kumulatif		Pinjaman Belum Ditarik (juta USD)	PV	TA 2015 (juta USD)		
				(juta USD)	%			Target	Realisasi	%
RR Tiongkok	21660201	04/09/2012 s/d 20/09/2015	67,3	40,4	60,0	26,9	-24,4	29,4	0,0	0,0

Pondasi Main Bridge Jembatan Tayan
Sumber : Dokumentasi Kunjungan Lapangan Bappenas 2014

❖ Instansi Pelaksana

Direktorat Jenderal Bina Marga, Kementerian Pekerjaan Umum dan Perumahaan Rakyat

❖ Lokasi Proyek

Kabupaten Sanggau, Provinsi Kalimantan Barat

❖ Ruang Lingkup (Pekerjaan dan Sasaran)

Pembangunan Jembatan Tayan beserta Jalan Pendekatnya sepanjang 2,03 Km.

❖ Alokasi Pinjaman Berdasarkan Kategori

No	Kategori	Alokasi Dana (Juta USD)	Dana Pendamping (Juta USD)
1	*Civil Works*	67,3	0,0
	Total	**67,3**	**0,0**

❖ Kemajuan Pelaksanaan Kegiatan dan Pencapaian Indikator Kinerja

Proyek ini bertujuan meningkatkan sistem jaringan jalan nasional. Sampai dengan triwulan I tahun 2015, *Progress* fisik paket pekerjaan pembangunan jembatan Tayan sebesar 80,89%, *progress* tersebut sedikit terlambat dari rencana awal yaitu 81,82%.

Permasalahan/Kendala Yang Dihadapi	Tindak Lanjut
Re-organisasi Kementerian Pekerjaan Umum dan Perumahan Rakyat menyebabkan keterlambatan proses pencairan dana pinjaman.	Kementerian Pekerjaan Umum dan Perumahan Rakyat diharapkan segera memproses pembayaran yang belum dilakukan setelah proses re-organisasi selesai.

DEVELOPMENT OF CILEUNYI-SUMEDANG-DAWUAN TOLL ROAD

Proyek Pembangunan Jalan Bebas Hambatan Cileunyi-Sumedang-Dawuan

Lender	Kode Loan	Masa Laku	Nilai Pinjaman (juta USD)	Penarikan Kumulatif		Pinjaman Belum Ditarik (juta USD)	PV	TA 2015 (juta USD)		
				(juta USD)	%			Target	Realisasi	%
RR Tiongkok	21662601	12/11/2012 s/d 12/11/2015	93,0	47,3	50,8	45,8	-28,6	29,8	0,0	0,0

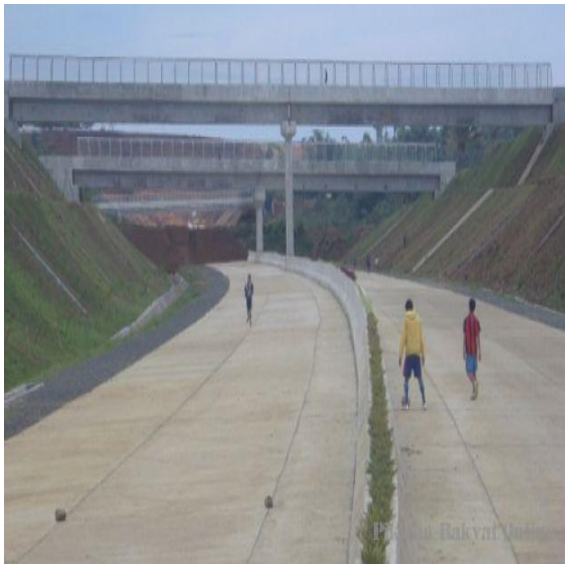

Jalan Tol Cisumdawu
Sumber : www.skyscrapercity.com

❖ Instansi Pelaksana

Direktorat Jenderal Bina Marga, Kementerian Pekerjaan Umum dan Perumahaan Rakyat

❖ Lokasi Proyek

Kabupaten Sumedang, Provinsi Jawa Barat

❖ Ruang Lingkup (Pekerjaan dan Sasaran)

Jasa Konstruksi : Pembangunan Jalan Bebas Hambatan Cileunyi-Sumedang-Dawuan.

❖ Alokasi Pinjaman Berdasarkan Kategori

No	Kategori	Alokasi Dana (Juta USD)	Dana Pendamping (Juta USD)
1	*Civil Works*	93,0	0,0
	Total	**93,0**	**0,0**

❖ Kemajuan Pelaksanaan Kegiatan dan Pencapaian Indikator Kinerja

Progres fisik sampai akhir triwulan I tahun 2015 sebesar 60,87% dari rencana 75,55% mengalami deviasi sebesar –14,68%, keterlambatan disebabkan perubahan penanggung jawab lapangan kontraktor dan adanya permasalahan dengan para sub kontraktor, pekerjaan tanah banyak yang terhenti. *Progress* pembebasan lahan sudah mencapai 93,91% dari total lahan yang diperlukan.

Permasalahan/Kendala Yang Dihadapi	Tindak Lanjut
a. Keterlambatan proses pembebasan lahan tambahan di Desa Citali, Desa Pamulihan, Desa Sukasirnarasa, dan Desa Pamekaran. b. Re-organisasi Kementerian Pekerjaan Umum dan Perumahan Rakyat menyebabkan keterlambatan proses pencairan dana pinjaman.	a. Telah dilakukan koordinasi dengan PPK lahan, P2T Kabupaten Sumedang dan BPN Kabupaten Sumedang. b. Kementerian Pekerjaan Umum dan Perumahan Rakyat diharapkan segera memproses pembayaran yang belum dilakukan setelah proses re-organisasi selesai.

TOLL ROAD DEVELOPMENT OF MEDAN KUALANAMU

Proyek Pembangunan Jalan Bebas Hambatan Medan-Kualanamu

Lender	Kode Loan	Masa Laku	Nilai Pinjaman (juta USD)	Penarikan Kumulatif		Pinjaman Belum Ditarik (juta USD)	PV	TA 2015 (juta USD)		
				(juta USD)	%			Target	Realisasi	%
RR Tiongkok	21663301	11/03/2013 s/d 11/03/2018	122,4	15,6	12,8	106,8	-28,3	44,7	0,0	0,0

Progress Jalan Tol Medan-Kualanamu
Sumber : Kunjungan Lapangan Bappenas

❖ Instansi Pelaksana

Direktorat Jenderal Bina Marga, Kementerian Pekerjaan Umum dan Perumahaan Rakyat

❖ Lokasi Proyek

Kabupaten Deli Serdang, Provinsi Sumatera Utara

❖ Ruang Lingkup (Pekerjaan dan Sasaran)

Peningkatan Jalan Bebas Hambatan sebagai aksesibilitas bandar udara Kualanamu

❖ Alokasi Pinjaman Berdasarkan Kategori

No	Kategori	Alokasi Dana (Juta USD)	Dana Pendamping (Juta USD)
1	*Civil Works*	122,4	0,0
	Total	**122,4**	**0,0**

❖ Kemajuan Pelaksanaan Kegiatan dan Pencapaian Indikator Kinerja Fisik

Proyek pembangunan Jalan Tol Medan-Kualanamu ini bertujuan untuk meningkatkan fasilitas penyelenggaraan jalan dan mendukung pertumbuhan dan penyebaran perekonomian. Sampai dengan triwulan I tahun 2015, proyek ini telah menyelesaikan 13,52% dari total seluruh pekerjaan pembangunan Jalan Tol Medan-Kualanamu. Pelaksanaan proyek ini mengalami keterlambatan karena permasalahan lahan.

Permasalahan/Kendala Yang Dihadapi	Tindak Lanjut
a. *Progress* pembebasan lahan sudah mencapai 80,65% dari total area yang dibutuhkan. Namun, jika dihitung dari lahan yang efektif baru sekitar 50% yang dapat digunakan. b. Perubahan kontrak paket CSU-01 untuk mengantisipasi kondisi tanah lunak di lokasi. c. Re-organisasi Kementerian Pekerjaan Umum dan Perumahan Rakyat menyebabkan keterlambatan proses pencairan dana pinjaman.	a. Permasalahan lahan masih dalam diskusi, alternatif yang diusulkan Kementerian PUPR adalah : melanjukan target 2015 dengan lahan yang sudah dibebaskan atau perpanjangan kontraktor dengan risiko dibutuhkan waktu dan dana tambahan. b. Pembahasan kontrak CSU-01 sudah diproses di Bappenas dan Kementerian Keuangan. c. Kementerian Pekerjaan Umum dan Perumahan Rakyat diharapkan segera memproses pembayaran yang belum dilakukan setelah proses re-organisasi selesai.

BRIDGE MATERIAL SUPPLY FOR BRIDGE REPLACEMENT

Pembangunan Jalan dan Jembatan Nasional dalam Pemenuhan Persyaratan Mutu dan Standar

Lender	Kode *Loan*	Masa Laku	Nilai Pinjaman (juta USD)	Penarikan Kumulatif		Pinjaman Belum Ditarik (juta USD)	PV	TA 2015 (juta USD)		
				(juta USD)	%			Target	Realisasi	%
Spanyol	LA 17.04.2013	13/08/2013 s/d 13/04/2015	27,0	26,8	99,1	0,2	1,3	0,0	0,0	0,0

❖ Instansi Pelaksana

Direktorat Jenderal Bina Marga, Kementerian Pekerjaan Umum dan Perumahan Rakyat

❖ Lokasi Proyek

a. Provinsi Sumatera Utara
b. Provinsi Riau
c. Provinsi Bengkulu
d. Provinsi Jawa Barat
e. Provinsi Sulawesi Utara
f. Provinsi Sulawesi Tengah
g. Provinsi Sulawesi Tenggara
h. Provinsi Papua
i. Provinsi Maluku
j. Provinsi Sulawesi Barat
k. Provinsi Papua Barat

❖ Ruang Lingkup (Pekerjaan dan Sasaran)

Pembangunan dan Rehabilitasi Jembatan di Pulau Sumatera

❖ Alokasi Pinjaman Berdasarkan Kategori

No	Kategori	Alokasi Dana (Juta USD)	Dana Pendamping (Juta USD)
1	Pengadaan Peralatan	24,9	9,1
2	Jasa Konsultasi	0,9	9,0
3	*Services Charge*	0.04	0,1
4	*Contigency*	0,0	0,0
	Total	**24,9**	**8,8**

❖ Kemajuan Pelaksanaan Kegiatan dan Pencapaian Indikator Kinerja

Rencana pencapaian output TA 2014 untuk proyek ini disajikan pada buku lampiran laporan kinerja pelaksanaan PHLN triwulan IV tahun 2014. Realisasi pencapaian fisik untuk pengadaan barang mencapai 98,04% dari keseluruhan proyek, sedangkan untuk pekerjaan jasa *services* 99,2%.

Permasalahan/Kendala Yang Dihadapi	Tindak Lanjut
Pencatatan Surat Perintah Pembukuan Pengesahan (SP3) yang diterbitkan oleh KPPN untuk anggaran TA 2014 yang hanya mencapai 50% dari realisasi penyerapan anggaran berdasarkan *Notice of Disbursement* yang dikeluarkan pihak *lender*.	Melakukan koordinasi dengan pihak terkait.

PADANG BY-PASS CAPACITY EXPANSION PROJECT

Proyek Penambahan Kapasitas untuk Padang By-Pass

Lender	Kode Loan	Masa Laku	Nilai Pinjaman (juta USD)	Penarikan Kumulatif		Pinjaman Belum Ditarik (juta USD)	PV	TA 2015 (juta USD)		
				(juta USD)	%			Target	Realisasi	%
Korea	INA-17	14/04/2011 s/d 14/10/2015	60,5	4,5	7,4	56,0	-80,6	24,9	0,0	0,0

Sumber : Kunjungan Lapangan Bappenas

❖ Instansi Pelaksana

Direktorat Jenderal Bina Marga, Kementerian Pekerjaan Umum dan Perumahan Rakyat

❖ Lokasi Proyek

Kota Padang, Provinsi Sumatera Barat

❖ Ruang Lingkup (Pekerjaan dan Sasaran)

a. *Civil Works (Expansion of 27,00 Km road (Gaung-Duku) including bridges, culverts, pipes, etc and construction of flyover, underpasses level crossings).*
b. *Consulting Services (Detailed Design, Preparation of Bidding Document, Supervision for the Road Construction, and other assistance in project management).*

❖ Alokasi Pinjaman Berdasarkan Kategori

No	Kategori	Alokasi Dana (Juta USD)	Dana Pendamping (Juta USD)
1	*Goods and Services*	18,9	24,8
2	*Consulting Services*	1,7	2,6
3	*Service Charge*	0,1	0,0
4	*Contingencies*	3,7	8,8
	Total	**24,3**	**36,2**

❖ Kemajuan Pelaksanaan Kegiatan dan Pencapaian Indikator Kinerja

Proyek ini bertujuan untuk mengurangi kemacetan lalu lintas di Provinsi Sumatera Barat dan meningkatkan kualitas hidup warga sekitar. Pelaksanaan pekerjaan pada paket pekerjaan konsultasi dan *civil works* pada triwulan I tahun 2015 mengalami keterlambatan dari target 100% untuk paket pekerjaan konsultasi hanya tercapai 62,69% dan dari target 22,50% untuk pekerjaan *civil works* hanya tercapai 14,54%, keterlambatan akibat lambatnya proses pengadaan material.

Permasalahan/Kendala Yang Dihadapi	Tindak Lanjut
a. Masalah keterlambatan pengadaan material. b. Masalah hukum pada proses pembebasan lahan. c. Re-organisasi Kementerian Pekerjaan Umum dan Perumahan Rakyat menyebabkan keterlambatan proses pencairan dana pinjaman.	a. PPK sudah mengintruksikan untuk segera mempercepat proses pengadaan material untuk mengejar keterlambatan. b. Sisa lahan yang masih bermasalah sedang dalam proses pengukuran ulang dan Tunjuk Batas Tanah. c. Pembuatan sertifikat dan pembayaran ganti rugi akan segera dilakukan setelah turunnya keputusan Pengadilan Tinggi yang ditargetkan pada bulan Juni 2015. d. Kementerian Pekerjaan Umum dan Perumahan Rakyat diharapkan segera memproses pembayaran yang belum dilakukan setelah proses re-organisasi selesai.

NATIONAL COMMUNITY EMPOWERMENT PROGRAM IN URBAN AREAS (PNPM URBAN) 2012-2015

Pemberdayaan Masyarakat Perkotaan dengan Membangun/Mengembangkan Kelembagaan Masyarakat

Lender	Kode Loan	Masa Laku	Nilai Pinjaman (juta USD)	Penarikan Kumulatif		Pinjaman Belum Ditarik (juta USD)	PV	TA 2015 (juta USD)		
				(juta USD)	%			Target	Realisasi	%
Bank Dunia	8213-ID	03/01/2013 s/d 31/12/2015	266,0	83,5 1)	31,4	182,5	-43,4	32,3	0,0	0,0

1) *Penyerapan kumulatif triwulan I tahun 2015 lebih kecil dari pada triwulan sebelumnya karena pada triwulan IV tahun 2014 penyerapan kumulatif menggunakan angka konfirmasi dari KLN yang menggunakan data penyerapan reksus.*

Pelatihan Masyarakat di Manado
Sumber: Kunjungan Lapangan Bappenas 2014

❖ Instansi Pelaksana

Direktotat Jenderal Cipta Karya, Kementerian Pekerjaan Umum dan Perumahan Rakyat

❖ Lokasi Proyek

Pusat (Tingkat Nasional) dan 20 Provinsi

❖ Ruang Lingkup (Pekerjaan dan Sasaran)

a. Penyediaan dan Perbaikan prasarana/sarana lingkungan permukiman, sosial, dan ekonomi melalui kegiatan padat karya
b. Penyediaan sumber daya keuangan melalui dana bergulir dan kredit mikro untuk mengembangkan kegiatan ekonomi masyarakat miskin
c. Peningkatan kapasitas masyarakat dan pemerintah lokal melalui penyadaran kritis, pelatihan keterampilan usaha, manajemen organisasi dan keuangan, serta penerapan tata keperintahan yang baik

Alokasi Pinjaman Berdasarkan Kategori

No	Kategori	Alokasi Dana (Juta USD)	Dana Pendamping (Juta USD)
1	Kelurahan *Grant* and *Sub Loans*	9,8	0,0
2	*Goods and Consultants' Services Under Parts 1 dan 3 of the Project*	22,5	0,0
	Total	**32,3**	**0,0**

Kemajuan Pelaksanaan Kegiatan dan Pencapaian Indikator Kinerja

Progress capaian *Key Performance Indicators (KPI)* secara nasional hingga triwulan I TA 2015 telah menunjukkan capaian yang sangat baik. Adapun *progress* capaian beberapa indikator tersebut, yaitu untuk penerima manfaat kegiatan PNPM perkotaan telah mencapai 10,97 juta jiwa dengan penerima manfaat perempuan sebesar 50.3%; Pengelolaan Pengaduan dan Masalah (PPM) yang telah selesai mencapai 98,7%; partisipasi masyarakat miskin dalam pelaksanaan kegiatan mencapai 52,3%; partisipasi perempuan mencapai 47,4%; pemilu LKM (Lembaga Keswadayaan Masyarakat) mencapai 35,5%; Dana Daerah Urusan Bersama (DDUB) mencapai 93,7%, kegiatan Tridaya yang selesai mencapai 79,3%; kegiatan infrastruktur mencapai 96,9%; kegiatan pinjaman bergulir PAR (3 bulan) mencapai 33%; kegiatan Sistem Informasi Manajemen (SIM) Akurat mencapai 89,8%; sementara audit TB 2013 telah tercapai 99,9%.

Hingga berakhirnya masa laku proyek diperkirakan akan terdapat potensi sisa dana sekitar USD 87,70 juta. Saat ini rencana perpanjangan masa laku pinjaman hingga 31 Desember 2016 masih dibahas lebih lanjut dan menunggu keputusan pemerintah terkait kebijakan untuk kelanjutan pelaksanaan kegiatan PNPM. Berdasarkan dokumen ISR terakhir capaian indikator PDO proyek PNPM Urban 2012-2015 terbaru (Januari 2015) menunjukkan kemajuan yang cukup signifikan. Sedangkan sebagian besar indikator *intermediate result* telah tercapai melampaui target kecuali indikator terkait *Revolving Loan Fund* (RLF) dan pengisian MIS proyek. Pelaksanaan proyek pada triwulan ini mengalami keterlambatan dan belum ada realisasi penyerapan dana yang disebabkan oleh adanya restrukturisasi di lingkungan Kementerian PUPR.

Permasalahan/Kendala Yang Dihadapi	Tindak Lanjut
Pelaksanaan kegiatan terhambat adanya restrukturisasi di lingkungan Kementerian PUPR.	Kementerian Pekerjaan Umum dan Perumahan Rakyat diharapkan segera mempercepat pelaksanaan proyek setelah proses re-organisasi selesai

PAMSIMAS II

Perbaikan dan Pelayanan Fasilitas Air Minum dan Sanitasi dengan Pendekatan Pemberdayaan Masyarakat

Lender	Kode *Loan*	Masa Laku	Nilai Pinjaman (juta USD)	Penarikan Kumulatif		Pinjaman Belum Ditarik (juta USD)	PV	TA 2015 (juta USD)		
				(juta USD)	%			Target	Realisasi	%
Bank Dunia	8259-ID	02/08/2013 s/d 31/12/2016	99,9	57,8	57,9	42,1	9,3	11,9	0,0	0,0

Proyek PAMSIMAS di Palu
Sumber: Kunjungan Lapangan Bappenas 2014

❖ Instansi Pelaksana

a. Direktorat Jenderal Cipta Karya, Kementerian Pekerjaan Umum dan Perumahan Rakyat
b. Direktorat Jenderal Bina Pembangunan Daerah, Kementerian Dalam Negeri
c. Direktorat Jenderal Pemberdayaan Masyarakat dan Desa, Kementerian Dalam Negeri

❖ Lokasi Proyek

32 Provinsi, 218 Kabupaten, 1455 Desa

❖ Ruang Lingkup (Pekerjaan Dan Sasaran)

a. *Community Empowerment and Local Institutional Development*
b. *Improving Hygiene and Sanitation Behavior and Services*
c. *District and Village Incentives Grants*
d. *Implementation Support and Project Management*

❖ Alokasi Pinjaman Berdasarkan Kategori

No	Kategori	Alokasi Dana (Juta USD)	Dana Pendamping (Juta USD)
1	*Goods, Non Consulting Services, Workshops and Training under Part A and E of the Project*	31,5	0,0
2	*Grants under Part C of the Project*	65,1	0,0
3	*Consultants' Services*	3,4	0,0
	Total	**99,9**	**0,0**

❖ Kemajuan Pelaksanaan Kegiatan Dan Pencapaian Indikator Kinerja

Pada tahun 2014 terdapat 8 desa di Kabupaten Bangka Tengah yang tidak mencairkan dana BLM sehingga akan diluncurkan pada tahun 2015, saat ini alokasi BLM tersebut masih menunggu reviu dari Inspektorat Jenderal. Berdasarkan dokumen ISR terakhir (Oktober 2014), semua indikator kinerja proyek PAMSIMAS baik indikator PDO maupun *intermediate result* telah menunjukkan *progress* yang baik. Beberapa diantaranya telah tercapai melampaui target, antara lain indikator yang terkait dengan replikasi PAMSIMAS di wilayah lain dan indikator terkait monitoring dan evaluasi proyek.

Progres pelaksanaan kegiatan hingga saat ini, pada tanggal 10 Maret 2015 Direktorat Jenderal Cipta Karya telah menetapkan desa/kelurahan sasaran program penyediaan air minum dan sanitasi berbasis masyarakat TA 2015 tahap I sebanyak 407 desa/kelurahan yang tersebar di 64 kabupaten/kota. Besaran dana BLM untuk masing-masing desa/kelurahan sasaran ditetapkan Pokja AMPL kabupaten/kota berdasarkan hasil evaluasi nilai Rencana Kerja Masyarakat (RKM) oleh Panitia Kemitraan dan diverifikasi oleh *District Project Management Unit* (DPMU) program PAMSIMAS di masing-masing kabupaten/kota. Dana BLM yang disalurkan kepada masing-masing desa/kelurahan sasaran untuk membiayai RKM terdiri dari 80% dana APBN dan 20% kontribusi masyarakat. Desa/kelurahan yang belum ditetapkan pada tahap I akan ditetapkan kemudian setelah usulan nama desa/kelurahan sasaran yang disampaikan Bupati/Walikota kepada Ditjen. Cipta Karya memenuhi kriteria yang berlaku.

Permasalahan/Kendala Yang Dihadapi	Tindak Lanjut
Alokasi BLM masih menunggu reviu Itjen.	-Mempercepat pencairan dan penyaluran BLM setelah reviu Itjen selesai.

METROPOLITAN SANITATION MANAGEMENT AND HEALTH PROJECT (MSMHP)

Peningkatan Kualitas Pengelolaan Air Limbah Masyarakat Urban Kota Medan dan Yogyakarta

Lender	Kode *Loan*	Masa Laku	Nilai Pinjaman (juta USD)	Penarikan Kumulatif		Pinjaman Belum Ditarik (juta USD)	PV	TA 2015 (juta USD)		
				(juta USD)	%			Target	Realisasi	%
ADB	2654-INO	22/11/2010 s/d 30/06/2015	35,0	20,3	57,9	14,7	-36,6	10,6	0,0	0,0

❖ Instansi Pelaksana

a. Satuan Kerja Pengembangan Penyehatan Lingkungan Permukiman Pusat
b. Satuan Kerja Pengembangan Penyehatan Lingkungan Permukiman Sumatera Utara
c. Satuan Kerja Pengembangan Penyehatan Lingkungan Permukiman Daerah Istimewa Yogyakarta

❖ Lokasi Proyek

a. Provinsi Sumatera Utara
b. Provinsi DI Yogyakarta

❖ Ruang Lingkup (Pekerjaan dan Sasaran)

a. Pengerahan masyarakat untuk peningkatan kesehatan dan *hyginie* (sanitasi berbasis masyarakat)
b. Pembangunan prasarana saluran air limbah (pekerjaan sipil dalam skala besar)
c. Dukungan implementasi proyek

❖ Alokasi Pinjaman Berdasarkan Kategori

No	Kategori	Alokasi Dana (Juta USD)	Dana Pendamping (Juta USD)
1	*Works*	25,7	0,0
2	*Goods*	2,1	0,0
3	*Consulting Services*	3,7	0,0
4	*Unallocated*	3,5	0,0
	Total	**35,0**	**0,0**

❖ Kemajuan Pelaksanaan Kegiatan dan Pencapaian Indikator Kinerja

Kegiatan ini sedang dalam proses revisi DIPA 2015. Selain itu, *executing agency* dari kegiatan ini juga sedang mengalami perubahan struktur organisasi sehingga belum ada kegiatan pada triwulan I tahun 2015 ini. Pelaksanaan kegiatan di Yogyakarta telah selesai sedangkan pelaksanaan kegiatan di Medan masih menyisakan dua komponen pekerjaan, yaitu komponen "*Sewerage System Medan – Expansion Zone 12*" dan "*Sewerage System Medan – Expansion Zone 10 & 11*". Kedua komponen tersebut menemui isu yang muncul pada triwulan sebelumnya, yaitu isu kondisi tanah yang berpasir dan muka air yang tinggi sehingga menyebabkan longsor. Kondisi ini tidak sesuai dengan desain saat perencanaan karena pengambilan *sample* dalam proses penyusunan desain perencanaannya kurang tepat.

Tambahan biaya untuk pembangunan rumah pompa dan perbaikan metode kerja dengan *steel sheet pile* untuk galian terbuka dan *jacking* dengan *slurry* telah disepakati dan dituangkan dalam amandemen kontrak. Amandemen kontrak tersebut sedang diaudit oleh BPKP sekaligus untuk mengetahui potensi sisa dana *loan*. Per 21 April 2015, Kementerian Pekerjaan Umum dan Perumahan rakyat telah mengajukan usulan perpanjangan *closing date* kegiatan MSMHP hingga 30 Oktober 2016. Pengajuan realokasi untuk pemanfaatan sisa dana *loan* akan diproses setelah perpanjangan *loan* meskipun prosesnya tetap dilaksanakan secara paralel mengingat sebentar lagi masa laku *loan* kegiatan ini akan segera berakhir.

Permasalahan/Kendala Yang Dihadapi	Tindak Lanjut
Isu tanah berpasir dan longsor masih terjadi di Medan.	Perubahan metode kerja dengan *steel sheet pile* untuk galian terbuka dan *jacking* dengan *slurry* telah disepakati dan dituangkan dalam amandemen kontrak.

URBAN SANITATION AND RURAL INFRASTRUCTURE SUPPORT TO PNPM (USRI)

Peningkatan Infrastruktur Sanitasi Dasar Sebagai Dukungan untuk Program PNPM

Lender	Kode Loan	Masa Laku	Nilai Pinjaman (juta USD)	Penarikan Kumulatif		Pinjaman Belum Ditarik (juta USD)	PV	TA 2015 (juta USD)		
				(juta USD)	%			Target	Realisasi	%
ADB	2768-INO	15/11/2011 s/d 30/06/2015	100,0	97,5[1)]	97,5	2,5	4,4	2,4	0,0	0,0

1) Penyerapan kumulatif berbeda dengan yang telah dilaporkan pada triwulan IV tahun 2014 karena terdapat pengembalian sebesar USD 43.992,87 pada bulan Desember 2014 tetapi baru tercatatkan pada Maret 2015.

Infrastruktur IPAL Komunal di Kelurahan Tegalsari, Kabupaten Magelang, Provinsi Jawa Tengah
Sumber : Kunjungan Lapangan Bappenas

❖ Instansi Pelaksana

a. 33 Satuan Kerja Direktorat Pengembangan Permukiman Kementerian Pekerjaan Umum dan Perumahan Rakyat di Provinsi Riau, Jambi, Sumatera Selatan, dan Lampung
b. 34 Satuan Kerja Direktorat Pengembangan Permukiman Kementerian Pekerjaan Umum dan Perumahan Rakyat di Provinsi DI Yogyakarta, Jawa Tengah, Jawa Timur, Sulawesi Utara, dan Sulawesi Selatan

❖ Lokasi Proyek

a. Provinsi Sumatera Utara
b. Provinsi Lampung
c. Provinsi Riau
d. Provinsi Jambi
e. Provinsi Jawa Tengah
f. Provinsi DI Yogyakarta
g. Provinsi Jawa Timur
h. Provinsi Sulawesi Utara
i. Provinsi Sulawesi Selatan

❖ Ruang Lingkup (Pekerjaan dan Sasaran)

a. *Strengthening capacity for community planning and development*
b. *Improved rural basic infrastructure through community development grants*
c. *Improved sanitation services through neighborhood development grants*

Alokasi Pinjaman Berdasarkan Kategori

No	Kategori	Alokasi Dana (Juta USD)	Dana Pendamping (Juta USD)
1	*Community Development Grants*	86,9	0,0
2	*Training and Workshop*	4,1	0,0
3	*Consulting Services*	8,9	0,0
4	*Contingencies*	0,0	0,0
	Total	**100,0**	**0,0**

Kemajuan Pelaksanaan Kegiatan dan Pencapaian Indikator Kinerja

Melalui *output* "*Improved Sanitation Services through Neighborhood Development Grants*", kegiatan ini telah membantu 1.438 rumah tangga di 34 kota yang menjadi lokasi kegiatan. Pencapaian ini melebihi target akhir kegiatan, yaitu 1.350 rumah tangga di perkotaan. Pencapaian ini dilaksanakan dengan membangun fasilitas sanitasi yang terdiri dari 1.009 Instalasi Pengolahan Air Limbah (IPAL), 230 unit Mandi, Cuci, Kakus (MCK), serta 199 unit perpaduan IPAL dan MCK. Namun berdasarkan *effluent test* atau uji limbah, hanya ada 189 sistem yang memenuhi standar dari 251 sistem yang diuji. Untuk melengkapi uji limbah di 704 sistem yang dibangun pada tahun 2011 sampai 2013, *executing agency* mengalokasikan dana tersebut di bawah kontrak dua *Regional Project Management Consultant* (RPMC). Uji limbah tersebut telah diselesaikan dan penyebab hasil yang masih di bawah standar akan dianalisa oleh *Districts Project Implementation Unit* (DPIU). Hasil analisa bersama rekomendasi atas analisa tersebut diharapkan dapat terselesaikan pada 30 April 2015. Berdasarkan hasil analisa tersebut, *Central Project Management unit* (CPMU) akan memberikan instruksi kepada *Districts Project Implementation Unit* (DPIU) dan *Provincial Project Implementation Unit* (PPIU) untuk mengimplementasi rekomendasi dari hasil analisa tersebut. Dana untuk implementasi rekomendasi akan dibebankan kepada PPIU, DPIU, dan kelompok pemakai dan pemelihara (KPP). Uji limbah untuk fasilitas yang dibangun pada tahun 2014 akan dilakukan oleh KPP dengan pengawasan dari DPIU dan PPIU.

Kontrak untuk *Community Facilitator* (CF) dan semua *management consultant* diperpanjang sampai bulan Mei 2015 untuk mendukung CPMU, PPIU, dan DPIU dalam menyelesaikan kegiatan, terutama program yang telah dilaksanakan pada tahun 2014, termasuk dalam meng-*update* data CPMU untuk menyusun *Project Completion Report* (PCR). Isu lain yang ditemui kegiatan ini adalah adanya kegiatan IPAL dan sistem pipa yang tidak terselesaikan di empat lokasi kegiatan di Kabupaten Kebumen, tepatnya di Kelurahan Tamanwinangun, Kelurahan Bandung, Kelurahan Kebumen, dan Kelurahan Candiwulan. Kegiatan di Kelurahan Tamanwinangun telah mengeluarkan dana sekitar 95% dari alokasi yang ada. Penyelesaian kegiatan di Kelurahan Tamanwinangun akan dilakukan oleh Kelompok Swadaya Masyarakat (KSM) atau Badan Keswadayaan Masyarakat (BKM) dengan pendanaan dari luar kegiatan ini. Kegiatan pembangunan IPAL di Kelurahan Kebumen telah selesai tetapi tidak bisa digunakan karena beberapa anggota masyarakat menolak pemasangan pipa. Oleh karena itu, desain dan penghitungan perkiraan kebutuhan dana untuk pembangunan pipa utama dan koneksi ke rumah alternatif akan dilakukan oleh BKM, CF, dan konsultan.

Selain itu, desain awal kegiatan di Kelurahan Kebumen ini juga telah mengalami perubahan dengan adanya penambahan toilet umum. Namun dari misi terakhir yang dilaksanakan, tidak ada *progress* dari pelaksanaan kegiatan tersebut sehingga diperkirakan dana yang telah tersedia tidak cukup untuk pemasangan pipa utama dan konstruksi pendukung. *Regional Project Management Consultant* (RPMC) juga menyatakan kesulitan untuk mengambil data dari BKM terkait. DPIU dan satuan kerja di Kebumen meminta waktu tambahan sampai dengan 15 April 2015 untuk menindaklanjuti isu ini. Jika tidak ada

laporan ke CPMU sampai dengan tanggal 15 April 2015, isu ini akan dibawa ke Badan Pemeriksa Keuangan (BPK) untuk diaudit. Kegiatan di Kelurahan Bandung terhambat karena adanya persoalan teknis di lapangan.

Selain itu pada bulan April 2014, kegiatan ini disepakati akan melakukan rehabilitasi terhadap 16 fasilitas sanitasi yang rusak akibat banjir pada bulan Januari 2014 di Manado. Namun sampai 31 Maret 2015, tidak ada *progress* dari rehabilitasi tersebut. Karena tidak ada jaminan bahwa rehabilitasi ini akan selesai pada 30 Juni 2015, *executing agency* mengusulkan agar rehabilitasi ini tidak akan didanai oleh *loan* tetapi melalui dana APBN 2015.

Kegiatan USRI ini diperkirakan akan melakukan realokasi dana *loan* karena adanya potensi sisa dana. Sisa dana ini terjadi karena adanya depresiasi rupiah. Potensi sisa dana ini akan digunakan untuk *capacity building*. Selain realokasi, *executing agency* juga mengajukan *cancellation* tetapi di dalam surat dari Kementerian Pekerjaan Umum ke Kementerian Keuangan dan Bappenas, *executing agency* hanya meminta realokasi dana pinjaman dan tidak menyebutkan isu pembatalan.

Permasalahan/Kendala Yang Dihadapi	Tindak Lanjut
Kegiatan IPAL yang tidak terselesaikan di empat lokasi.	Pekerjaan dilanjutkan dengan menggunakan sumber pendanaan lain.

NEIGHBORHOOD UPGRADING AND SHELTER PROJECT PHASE 2 (NUSP-2)

Peningkatan Kualitas Permukiman yang Pro-Rakyat Miskin di Perkotaan I

Lender	Kode *Loan*	Masa Laku	Nilai Pinjaman (juta USD)	Penarikan Kumulatif		Pinjaman Belum Ditarik (juta USD)	PV	TA 2015 (juta USD)		
				(juta USD)	%			Target	Realisasi	%
ADB	3122-INO	17/07/2014 s/d 30/06/2018	74,4	7,4	10,0	67,0	-7,9	16,5	7,4	45,0

❖ Instansi Pelaksana

Direktorat Jenderal Pengembangan Permukiman, Kementerian Pekerjaan Umum dan Perumahan Rakyat

❖ Lokasi Proyek

20 Kabupaten/Kota di 16 Provinsi

❖ Ruang Lingkup (Pekerjaan dan Sasaran)

a. *Institutional capacities for managing pro-poor urban development are strengthened*
b. *Upgrading infrastructure in participating neighborhood*
c. *Public-private partnership to promote new settlements for poor families are established*

❖ Alokasi Pinjaman Berdasarkan Kategori

No	Kategori	Alokasi Dana (Juta USD)	Dana Pendamping (Juta USD)
1	*Works*	65,	0,0
2	*Training and Workshop*	1,9	0,0
3	*Consulting Services*	7,5	0,0
	Total	**74,4**	**0,0**

❖ Kemajuan Pelaksanaan Kegiatan dan Pencapaian Indikator Kinerja

Kegiatan NUSP-2 ini masih mengalami keterlambatan dalam proses pelelangan konsultan dari jadwal yang direncanakan karena adanya selisih waktu yang cukup signifikan saat menunggu persetujuan ADB di dalam proses *submission* 2. Saat ini, persetujuan ADB dalam *submission* 2 sudah diterima sehinga proses lelang bisa dilaksanakan. Hasil lelang konsultan beserta penandatanganan kontraknya direncanakan dapat selesai pada bulan Mei 2015.

Permasalahan/Kendala Yang Dihadapi	Tindak Lanjut
Keterlambatan proses lelang konsultan.	Percepatan pelaksanaan pekerjaan oleh *executing agency*.

METROPOLITAN SANITATION MANAGEMENT INVESTMENT PROJECT (MSMIP)

Peningkatan Kualitas Pengelolaan Air Limbah Masyarakat Urban Kota di Jambi, Pekanbaru, Cimahi, dan Makassar

Lender	Kode Loan	Masa Laku	Nilai Pinjaman (juta USD)	Penarikan Kumulatif		Pinjaman Belum Ditarik (juta USD)	PV	TA 2015 (juta USD)		
				(juta USD)	%			Target	Realisasi	%
ADB	3123-INO	09/07/2014 s/d 31/12/2020	80,0	0,0	0,0	80,0	-11,2	4,1	0,0	0,0
AIF	8280-INO	09/07/2014 s/d 31/12/2020	40,0	0,0	0,0	40,0	-11,2	0,0	0,0	0,0

Sumber: Kementerian Pekerjaan Umum dan Perumahan Rakyat

❖ Instansi Pelaksana

a. Satuan Kerja Pengembangan Penyehatan Lingkungan Permukiman Pusat
b. Satuan Kerja Pengembangan Penyehatan Lingkungan Permukiman Jambi
c. Satuan Kerja Pengembangan Penyehatan Lingkungan Permukiman Riau
d. Satuan Kerja Pengembangan Penyehatan Lingkungan Permukiman Jawa Barat
e. Satuan Kerja Pengembangan Penyehatan Lingkungan Permukiman Sulawesi

❖ Lokasi Proyek

a. Kota Jambi, Provinsi Jambi
b. Kota Pekanbaru, Provinsi Riau
c. Kota Cimahi, Provinsi Jawa Barat
d. Kota Makassar, Provinsi Sulawesi Selatan
e. Provinsi DKI Jakarta

❖ Ruang Lingkup (Pekerjaan dan Sasaran)

a. Pengadaan dan pemasangan pipa (*open trench*)
b. Pipa *jacking*
c. *Manhole*
d. *Aerator*
e. *Maintenance equipment*
f. *Warehouse*
g. Konsultan supervisi
h. Pompa (IPAL dan rumah pompa), Genset, CCTV, perlengkapan dan laboratorium

❖ Alokasi Pinjaman Berdasarkan Kategori

No	Kategori	Alokasi Dana (Juta USD)		Dana Pendamping (Juta USD)
		ADB	AIF	
1	*Works*	61,5	34,5	0,0
2	*Consulting Services*	12,6	0,0	0,0
3	*Unallocated*	5,9	5,5	0,0
	Total	**80,0**	**40,0**	**0,0**

❖ Kemajuan Pelaksanaan Kegiatan dan Pencapaian Indikator Kinerja

Pada triwulan I tahun 2015, *executing agency* sedang meminta Inspektorat Jenderal Kementerian Pekerjaan Umum dan Perumahan Rakyat untuk mengaudit kontrak yang akan ditandatangani dengan konsultan *Project Implementation Support* karena kontrak tersebut bernilai lebih dari 10 milyar rupiah. Pada tahun 2015 ini, pekerjaan fisik di Jambi, Pekanbaru, Cimahi, dan Makassar kemungkinan belum dapat dimulai.

DENPASAR SEWERAGE DEVELOPMENT PROJET II

Pembangunan Prasarana dan Sarana Air Limbah Perpipaan (Terpusat)

Lender	Kode Loan	Masa Laku	Nilai Pinjaman (juta USD)	Penarikan Kumulatif		Pinjaman Belum Ditarik (juta USD)	PV	TA 2015 (juta USD)		
				(juta USD)	%			Target	Realisasi	%
Jepang (JICA)	IP-550	25/07/2008 s/d 25/07/2016	50,0	47,1	94,2	2,9	10,7	0,5	0,0	0,0

IPAL Suwung
Sumber : www.pu.go.id

❖ Instansi Pelaksana

a. Direktorat Jenderal Cipta Karya, Kementerian Pekerjaan Umum dan Perumahan Rakyat
b. Satker Pengembangan PLP (Pusat)
c. Satker Pengembangan PLP Bali

❖ Lokasi Proyek

a. Provinsi Bali
b. Provinsi Jawa barat

❖ Ruang Lingkup (Pekerjaan dan Sasaran)

Pembangunan Prasarana dan Sarana Air Limbah Perpipaan (Terpusat)

❖ Alokasi Pinjaman Berdasarkan Kategori

No	Kategori	Alokasi Dana (Juta JPY)	Dana Pendamping (Juta USD)
1	Konstruksi	5.109,0	0,0
2	Konsultansi	686,0	0,0
3	Kontingensi	209,0	0,0
	Total	**6.004,0**	**0,0**

❖ Kemajuan Pelaksanaan Kegiatan dan Pencapaian Indikator Kinerja

Paket jasa konsultan yang sedang dilaksanakani :
a. *Support* UPT-PAL Bali dalam proses pengusulan PPK-BLUD
b. Persiapan lelang LCB 1D (Prov.Bali), LCB 2D (Kota Denpasar), LCB 3B (Kab.Bandung)
c. Memeriksa dan finalisasi *As Built Drawing* Paket LCB
d. Membantu sosialisasi untuk pelaksanaan LCB

REGIONAL SOLID WASTE MANAGEMENT FOR MAMMINASATA PROJECT

Pembangunan TPA Regional Mamminasata

Lender	Kode Loan	Masa Laku	Nilai Pinjaman (juta USD)	Penarikan Kumulatif		Pinjaman Belum Ditarik (juta USD)	PV	TA 2015 (juta USD)		
				(juta USD)	%			Target	Realisasi	%
Jepang (JICA)	IP-558	01/09/2010 s/d 01/09/2018	29,5	1,9	6,3	27,6	-50,9	0,0	0,0	0,0

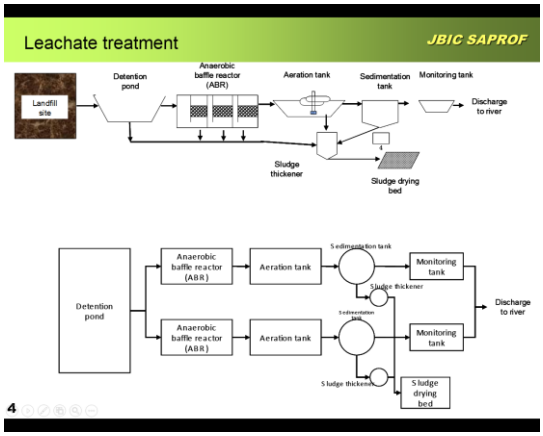

Sumber : Kementerian Pekerjaan Umum dan Perumahan Rakyat

❖ Instansi Pelaksana

Direktorat Jenderal Cipta Karya, Kementerian Pekerjaan Umum dan Perumahan Rakyat

❖ Lokasi Proyek

Provinsi Sulawesi Selatan

❖ Ruang Lingkup (Pekerjaan dan Sasaran)

a. *Consulting Services*
b. *Civil Works & Equipment Supply*

❖ Alokasi Pinjaman Berdasarkan Kategori

No	Kategori	Alokasi Dana (Juta JPY)	Dana Pendamping (Juta JPY)
1	Pembangunan Pengelolaan TPA Mamminasata	3.543,0	0,0
	Total	**3.543,0**	**0,0**

❖ Kemajuan Pelaksanaan Kegiatan dan Pencapaian Indikator Kinerja

BAPPENAS telah melakukan pertemuan untuk membahas pelaksanaan kegiatan *Regional Waste Management for Mamminasata* (IP-558) pada tanggal 17 Februari 2015 dengan pihak-pihak terkait, dan menghasilkan kesimpulan bahwa Proyek IP-558 ditutup/dibatalkan.

Permasalahan/Kendala Yang Dihadapi	Tindak Lanjut
Proyek sudah lama tidak jalan dikarenakan ketidaksepakatan Pemerintah Daerah.	Proyek dibatalkan.

RURAL SETTLEMENT INFRASTRUCTURE AND KABUPATEN STRATEGIC AREA DEVELOPMENT (RISE II)

Pembangunan/Perbaikan Prasarana Dasar Pedesaan

Lender	Kode *Loan*	Masa Laku	Nilai Pinjaman (juta USD)	Penarikan Kumulatif		Pinjaman Belum Ditarik (juta USD)	PV	TA 2015 (juta USD)		
				(juta USD)	%			Target	Realisasi	%
Jepang (JICA)	IP-564	24/02/2014 s/d 24/02/2017	83,5	75,5	90,4	8,0	53,9	18,0	16,7	92,8

❖ Instansi Pelaksana

Direktorat Pengembangan Permukiman, Direktorat Jenderal Cipta Karya, Kementerian Pekerjaan Umum dan Perumahan Rakyat

❖ Lokasi Proyek

a. Provinsi Sumatera Utara, Jambi, Bengkulu, Bangka Belitung
b. Provinsi Kalimantan Barat, Kalimantan Selatan, Sulawesi Selatan, Sulawesi Barat, Nusa Tenggara Barat

❖ Ruang Lingkup (Pekerjaan dan Sasaran)

a. Pembangunan/ perbaikan prasarana dasar pedesaan (prasarana transportasi, air bersih dan sanitasi, irigasi sederhana, fasilitas pasar, fasilitas pusat kesehatan dan fasilitas pendidikan
b. Jasa konsultansi

❖ Alokasi Pinjaman Berdasarkan Kategori

No	Kategori	Alokasi Dana (Juta JPY)	Dana Pendamping (Juta JPY)
1	Konstruksi	9.046,0	0,0
2	Konsultansi	532,0	0,0
3	Kontingensi	451,0	0,0
	Total	**10.029,0**	**0,0**

METROPOLITAN SANITATION MANAGEMENT INVESTMENT PROGRAM : ENGINEERING SERVICES FOR SEWERAGE SYSTEM DEVELOPMENT IN DKI JAKARTA

Pembangunan jaringan pipa air limbah di Provinsi DKI Jakarta

Lender	Kode *Loan*	Masa Laku	Nilai Pinjaman (juta USD)	Penarikan Kumulatif		Pinjaman Belum Ditarik (juta USD)	PV	TA 2015 (juta USD)		
				(juta USD)	%			Target	Realisasi	%
Jepang (JICA)	IP-565	24/02/2014 s/d 24/02/2018	16,4	0,0	0,0	16,4	-27,4	1,0	0,0	0,0

❖ Instansi Pelaksana

Pengembangan PLP, Direktorat Jenderal Cipta Karya, Kementerian Pekerjaan Umum dan Perumahan Rakyat

❖ Lokasi Proyek

Provinsi DKI Jakarta

❖ Ruang Lingkup (Pekerjaan dan Sasaran)

a. Penyusunan DED Jaringan Perpipaan Air Limbah DKI Jakarta Zona 1
b. Reviu skema pembiayaan pembangunan IPAL Zona 1
c. *Advisory Pilot Project (Ground Breaking)* DKI Jakarta Zona 1. (DED hibah dari JICA)
d. *Tender Assistance* kegiatan pembangunan Jaringan Pipa Air Limbah DKI Jakarta Zona 1

❖ Alokasi Pinjaman Berdasarkan Kategori

No	Kategori	Alokasi Dana (Juta JPY)	Dana Pendamping (Juta JPY)
1	IP-565	1.968,0	0,0
	Total	**1.968,0**	**0,0**

❖ **Kemajuan Pelaksanaan Kegiatan dan Pencapaian Indikator Kinerja**

Dalam tahap persiapan lelang.

Permasalahan/Kendala Yang Dihadapi	Tindak Lanjut
a. Terlambatnya pelaksanaan lelang karena terdapat perbedaan persepsi antara JICA dan *executing agency* terkait metode pelaksanaan lelang, dimana *executing agency* menginginkan *full e-procurement*. b. *Probity* Audit atas Rencana Perkiraan Biaya untuk kegiatan (biaya > Rp.10 M) (Permen PU Nomor 07/PRT/M/2011) sebelum mendapat persetujuan dari Eselon I.	a. JICA telah menyetujui pelaksanaan lelang dengan menggunakan *full e-procurement*. b. Sedang dilakukan penyesuaian Rencana Perkiraan Biaya berdasarkan hasil *Probity* Audit Inspektorat Jenderal.

PNPM-INTEGRATED COMMUNITY DRIVEN DEVELOPMENT (ICDD) PHASE III

Program Nasional Pemberdayaan Masyarakat

Lender	Kode *Loan*	Masa Laku	Nilai Pinjaman (juta USD)	Penarikan Kumulatif		Pinjaman Belum Ditarik (juta USD)	PV	TA 2015 (juta USD)		
				(juta USD)	%			Target	Realisasi	%
IDB	IND-0169	15/12/2013 s/d 30/09/2016	187,0	119,3	63,8	67,7	17,6	34,4	39,1 [1)]	113,6
	IND-0170	15/12/2013 s/d 30/09/2016	8,0	0,5	6,6	7,5	-39,6	0,1	0,5	551,6
	IND-0171	15/12/2013 s/d 30/09/2016	10,0	2,3	23,0	7,7	-23,2	4,0	2,0	50,2

1)Termasuk WA yang telah diajukan pada tahun 2014, tetapi baru tercatatkan di dalam NOD per 31 Maret 2015

Kegiatan penataan Kampung Wangun di Kelurahan Pasirmulya, Kec. Banjaran, Kab. Bandung, Prov. Jawa Barat (Perbaikan jalan, pembangunan saluran, MCK, sarana ibadah dan talud)

❖ Instansi Pelaksana

a. Satuan Kerja Pusat
b. Satuan Kerja Penataan Pembangunan dan Lingkungan Permukiman Provinsi
c. Satuan Kerja Pembangunan Infrastruktur Permukiman Kabupaten/Kota

❖ Lokasi Proyek

a. Provinsi Sumatera Utara
b. Provinsi Sumatera Barat
c. Provinsi Riau
d. Provinsi Kepulauan Riau
e. Provinsi Jambi
f. Provinsi Bengkulu
g. Provinsi Sumatera Selatan
h. Provinsi Kepulauan Bangka Belitung
i. Provinsi Lampung
j. Provinsi Banten
k. Provinsi D.K.I. Jakarta
l. Provinsi Jawa Barat
m. Provinsi Kalimantan Barat

Ruang Lingkup (Pekerjaan dan Sasaran)

a. Membangun atau mengukuhkan kelembagaan masyarakat yang representatif dan akuntabel yang mampu memberikan kepada masyarakat miskin perkotaan serta memperkuat suara masyarakat miskin dalam proses pengambilan keputusan lokal
b. Mendorong pemerintah daerah untuk makin mampu memenuhi kebutuhan masuarakat miskin melalui peningkatan kemitraan dengan kelembagaan masyarakat
c. Meningkatkan akses bagi masyarakat miskin perkotaan ke pelayanan sosial, prasarana dan sarana, pendanaan, dan lain-lain

Alokasi Pinjaman Berdasarkan Kategori

No	Kategori	Alokasi Dana (Juta USD)			Dana Pendamping (Juta USD)
		IND-0169	IND-0170	IND-0171	
1	*Block finance*	114,2	0,0	9,2	0,0
2	*Building community institutions*	45,1	3,8	0,5	0,0
3	*Knowledge generation and reverse linkage*	0,0	3,6	0,0	0,0
4	*Support to PMU*	16,3	0,6	0,0	0,0
5	*Contingencies*	9,4	0,0	0,3	0,0
	Total	**187,0**	**8,0**	**10,0**	**0,0**

Kemajuan Pelaksanaan Kegiatan dan Pencapaian Indikator Kinerja

Pada triwulan I tahun 2015 ini, penyerapan dan *progress* pelaksanaan proyek masih terkendala oleh penyempurnaan struktur organisasi di Kementerian Pekerjaan Umum dan Perumahan Rakyat dan proses revisi DIPA 2015. Penyempurnaan struktur organisasi Kementerian Pekerjaan Umum dan Perumahan Rakyat serta revisi DIPA 2015 masih dalam proses.

Komponen pengembangan kapasitas *(capacity building)* mengalami perubahan desain program yang akan digunakan dalam kegiatan tersebut. Pengembangan kapasitas akan lebih diarahkan ke dalam bentuk *support* terhadap *slum area* serta sosialisasi pendampingan di lapangan untuk para fasilitator.

Komponen Balai Latihan Kerja (BLK) masih terus dijalankan. Komponen *feasibility studies* diperkirakan akan selesai pada awal bulan Mei 2015. Alokasi untuk komponen *feasibility studies* akan diajukan pada saat revisi DIPA 2015.

Permasalahan/Kendala Yang Dihadapi	Tindak Lanjut
Komponen pengembangan kapasitas (*capacity building*) mengalami perubahan desain program yang akan digunakan dalam kegiatan.	*Executing agency* akan menyampaikan usulan pada pertemuan misi supervisi IDB.

SANIMAS COMMUNITY-BASED SANITATION PROJECT IN INDONESIA

Peningkatan Kualitas Sanitasi Berbasis Masyarakat

Lender	Kode Loan	Masa Laku	Nilai Pinjaman (juta USD)	Penarikan Kumulatif		Pinjaman Belum Ditarik (juta USD)	PV	TA 2015 (juta USD)		
				(juta USD)	%			Target	Realisasi	%
IDB	IND-0167	29/10/2014 s/d 31/12/2018	100,0	0,0	0,0	100,0	-10,0	20,6	0,0	0,0

Sosialisasi kegiatan Sanimas pada tanggal 9-10 Desember 2014

❖ Instansi Pelaksana

a. Satuan Kerja Pengembangan Infrastruktur Permukiman Kabupaten/Kota
b. Satuan Kerja Direktorat Penataan Pembangunan Lingkungan Permukiman
c. Satuan Kerja Direktorat Bina Program

❖ Lokasi Proyek

a. Provinsi Aceh
b. Provinsi Sumatera Utara
c. Provinsi Sumatera Barat
d. Provinsi Riau
e. Provinsi Jambi
f. Provinsi Sumatera Selatan
g. Provinsi Bengkulu
h. Provinsi Lampung
i. Provinsi Bangka Belitung
j. Provinsi Jawa Barat
k. Provinsi DKI Jakarta
l. Provinsi Banten
m. Provinsi Kalimantan Barat

❖ Ruang Lingkup (Pekerjaan dan Sasaran)

a. Strengthened capacity for community planning and development
b. Improved sanitation services through neighborhood development grants

Alokasi Pinjaman Berdasarkan Kategori

No	Kategori	Alokasi Dana (Juta USD)	Dana Pendamping (Juta USD)
1	*Provision of community sanitation infrastructure (block financing)*	85,0	0,0
2	*Capacity building*	0,0	0,0
3	*Consultancy services*	8,9	0,0
4	*Project management unit*	0,0	0,0
5	*Start-up workshop, familiarization, and review visits*	0,0	0,0
6	*Financial audit*	0,0	0,0
7	*Contingencies*	6,1	0,0
	Total	**100,0**	**0,0**

Kemajuan Pelaksanaan Kegiatan dan Pencapaian Indikator Kinerja

Proyek ini efektif pada triwulan IV tahun 2014 dan telah melaksanakan *start-up workshop* pada tanggal 9 Desember 2014 di Jakarta. Penyerapan belum dapat dilakukan karena *executing agency* dan IDB sedang dalam proses negosiasi mengenai mekanisme proses lelang konsultan. *Executing agency*, dalam hal ini Kementerian Pekerjaan Umum dan Perumahan Rakyat, menyatakan bahwa berdasarkan Surat Edaran Menteri PUPR Nomor 7 Tahun 2012 yang telah diperbarui dengan SE Nomor 16 Tahun 2013, proses lelang di Kementerian Pekerjaan Umum dan Perumahan Rakyat harus menggunakan *e-procurement*.

Pihak Kementerian Pekerjaan Umum dan Perumahan Rakyat melalui surat nomor KU 0702-CL/79 tanggal 10 Februari 2015 meminta IDB untuk melakukan *assessment* terhadap sistem *e-procurement* yang sudah dilakukan oleh Kementerian Pekerjaan Umum dan Perumahan Rakyat. Pada tanggal 17 April 2015, tim procurement OPSD dari IDB telah melakukan kunjungan dalam rangka *assessment* terhadap *e-procurement* Kementerian Pekerjaan Umum dan Perumahan Rakyat. Hasil *assessment* tersebut diperkirakan akan terbit pada akhir bulan April 2015 dan IDB diharapkan dapat menyetujui proses *e-procurement* tersebut.

Komponen kegiatan lain, yaitu komponen *Block Financing* atau Bantuan Langsung Masyarakat, belum dapat dilaksanakan karena untuk mendapatkan persetujuan *Withdrawal Application* (WA) untuk pengisian rekening khusus, IDB meminta *executing agency* untuk mengirimkan contoh kontrak masyarakat, Rencana Kontrak Masyarakat (RKM), dan Rencana Anggaran Biaya (RAB) untuk direviu oleh IDB. Dokumen-dokumen tersebut sudah dikirimkan pada tanggal 10 Februari 2015 tetapi belum ada respon dari IDB mengenai dokumen-dokumen tersebut, karena masih menunggu hasil pembahasan terkait metode/ penggunaan *e-procurement*.

Permasalahan/Kendala Yang Dihadapi	Tindak Lanjut
Belum tercapainya kesepakatan antara Pemerintah Indonesia dengan IDB mengenai penggunaan *e-procurement*.	a. *Executing agency* sedang menunggu hasil *assessment* tim OPSD dari IDB. b. *Executing agency* telah mengirimkan dokumen-dokumen yang diminta IDB dan sedang menunggu hasil reviu IDB atas dokumen-dokumen tersebut.

EMISSION REDUCTION IN CITIES: SOLID WASTE MANAGEMENT

Pengelolaan Sampah Padat dalam Upaya Pengurangan Emisi di Kota-kota di Indonesia

Lender	Kode *Loan*	Masa Laku	Nilai Pinjaman (juta USD)	Penarikan Kumulatif		Pinjaman Belum Ditarik (juta USD)	PV	TA 2015 (juta USD)		
				(juta USD)	%			Target	Realisasi	%
Jerman (KfW)	2010 66 471	02/05/2013 s/d 30/06/2018	81,5	0,0	0,0	81,5	-37.0	0,0	0,0	0,0

❖ Instansi Pelaksana

Kementerian Pekerjaan Umum dan Perumahan Rakyat

❖ Lokasi Proyek

a. Kota Jambi
b. Kota Malang
c. Kabupaten Jombang
d. Kabupaten Sidoarjo
e. Kota dan Kabupaten Pekalongan

❖ Ruang Lingkup (Pekerjaan dan Sasaran)

a. Penyusunan DED untuk penutupan TPA yang ada dan pembangunan TPA baru untuk Kota Jambi, Kota Malang, Kabupaten Jombang.
b. Pembangunan TPA baru di Kota Jambi, kota Malang, Kabupaten Jombang, Kabupaten Sidoarjo, Kota dan Kabupaten Pekalongan
c. Supervisi pembangunan TPA baru di Kota jambi, Kota Malang, Kabupaten Jombang, Kabupaten Sidoarjo, serta Kota dan Kabupaten Pekalongan

❖ Alokasi Pinjaman Berdasarkan Kategori

No	Kategori	Alokasi Dana (Juta USD)	Dana Pendamping (Juta USD)
1	*Infrastruktur Development*		
2	*Input Data procurement*		
3	*Operations*		
4	*Capacity Building*		
5	*Downstream Applications*		
6	*Building*		
7	*Management and Engineering*		
	Total		

❖ Kemajuan Pelaksanaan Kegiatan dan Pencapaian Indikator Kinerja

Hingga akhir triwulan I tahun 2015, belum ada penyerapan pinjaman dari proyek ini. Hal ini dikarenakan lamanya proses negosiasi antara pihak Kementerian Pekerjaan Umum dan Perumahan Rakyat dengan KfW. Selain itu sempat ada lelang ulang sebanyak 2 kali. Pelaksanaan paket yang panjang ini juga membutuhkan antisipasi dari pihak-pihak terkait karena ada kemungkinan untuk mengalami *extention*. Menurut rencana, akan ada penarikan sebesar 15% sebagai uang muka dan dimulai dari triwulan II TA 2015.

Permasalahan/Kendala Yang Dihadapi	Tindak Lanjut
a. Proses negosiasi yang lama antara Kementerian PUPR dengan KfW. b. Lelang dilakukan dua kali.	Koordinasi dengan *stakeholder* terkait.

DAM OPERATIONAL IMPROVEMENT AND SAFETY PROJECT (DOISP)

Meningkatkan Keamanan dan Fungsi Bendungan Terutama dalam Penyediaan Air Baku

Lender	Kode *Loan*	Masa Laku	Nilai Pinjaman (juta USD)	Penarikan Kumulatif		Pinjaman Belum Ditarik (juta USD)	PV	TA 2015 (juta USD)		
				(juta USD)	%			Target	Realisasi	%
Bank Dunia	7669-ID	08/06/2009 s/d 01/07/2015[1)]	50,0	37,3	74,6	12,7	-21,2	12,5	1,6[2)]	13,1

[1)] Amandemen ke -1 (tanggal 4 Oktober 2013)
[2)] Realisasi penyerapan triwulan I 2015 adalah pencairan dana pelaksanaan kegiatan tahun 2014 yang baru disahkan

Salah satu komponen peralatan Fixed Cone Valve dalam proses fabrikasi
Sumber : Dokumentasi Kunjungan Lapangan Bappenas

❖ Instansi Pelaksana

a. Direktorat Jenderal Sumber Daya Air, Kementerian Pekerjaan Umum dan Perumahan Rakyat
b. Deputi Bidang Sarana dan Prasarana, Kementerian PPN/Bappenas

❖ Lokasi Proyek

a. Provinsi Jawa Timur
b. Provinsi Kalimantan Timur
c. Provinsi Sulawesi Selatan
d. Provinsi Lampung
e. Provinsi Jawa Barat
f. Provinsi Jawa Tengah
g. Provinsi DI Yogyakarta
h. Provinsi Nusa Tenggara Barat
i. Provinsi Nusa Tenggara Timur

❖ Ruang Lingkup (Pekerjaan dan Sasaran)

a. Peningkatan Operasi dan Keamanan Bendungan dan Studi
b. Peningkatan Operasi dan Pemeliharaan dan Peningkatan Kemampuan
c. Pengurangan Sedimentasi pada Waduk
d. Peningkatan Institusi Keamanan Bendungan
e. Manajemen Proyek

❖ Alokasi Pinjaman Berdasarkan Kategori

No	Kategori	Alokasi Dana (Juta USD)	Dana Pendamping (Juta USD)
1	Peningkatan Operasi dan Keamanan Bendungan dan Studi	28,6	0,00057
2	Peningkatan Operasi dan Pemeliharaan dan Peningkatan Kemampuan	9,8	0,00088
3	Pengurangan Sedimentasi pada Waduk	5,1	0,00001
4	Peningkatan Institusi Keamanan Bendungan	3,4	0,00003
5	Manajemen Proyek	3,1	0,000047
	Total	**50,0**	**0,0016**

❖ Kemajuan Pelaksanaan Kegiatan dan Pencapaian Indikator Kinerja

Seluruh indikator PDO telah tercapai pada triwulan I tahun 2015. Namun, baru 3 dari 9 indikator *intermediate result* yang telah mencapai target akhir proyek. Pencapaian target mengalami kemajuan untuk 3 indikator: (1) *Special studies for dams completed*; (2) O&M *Manuals (included related trainings*); dan (3) MoUs *between communities and dam operator for green belt management*. Sisa dua indikator sementara ini tidak mengalami perubahan. Indikator jumlah dam yang direhabilitasi diperkirakan tidak akan tercapai hingga akhir proyek; sisa kegiatan rehabilitasi akan dibiayai oleh Rupiah murni.

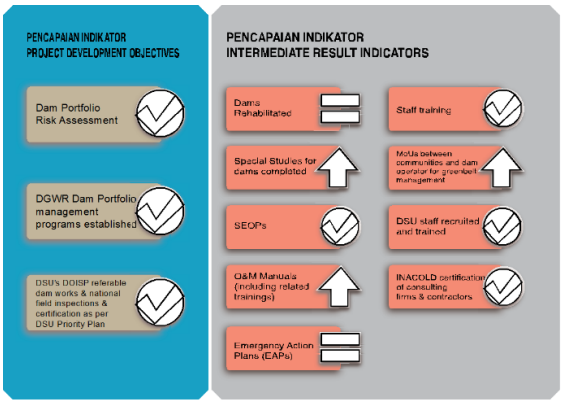

Pencapaian indikator kinerja pada triwulan I tahun 2015 terhadap triwulan IV tahun 2014

Ditjen SDA mengusulkan untuk melakukan perpanjangan masa laku pinjaman menjadi 31 Desember 2016. Perpanjangan ini akan menjadi perpanjangan kedua dari proyek, dan membuat masa laku proyek bertambah dari 4 tahun (masa laku awal) menjadi 7 tahun. Berdasarkan laporan hasil monitoring dan evaluasi terhadap *progress* pelaksanaan DOISP sampai dengan tanggal 20 Maret 2015, diperkirakan sampai dengan saat penutupan pinjaman masih akan tersisa dana pinjaman sebesar USD ± 5 juta. Meskipun semua indikator PDO telah tercapai, namun kegiatan proyek belum mampu menurunkan risiko 22 bendungan dari >30% menjadi 11% (dokumen PAD).

Kemudian mengingat indikator kinerja dan manfaat proyek belum tercapai sepenuhnya maka masih diperlukan penyelesaian dan penambahan kegiatan untuk mencapai target tersebut. Termasuk dalam penyelesaian pekerjaan adalah paket pekerjaan penggantian/rehabilitasi peralatan hidromekanikal *(Fixed Cone Valve)* Bendungan Jatiluhur. Saat ini fabrikasi dari peralatan sedang dalam tahap penyelesaian sementara pemasangannya perlu menunggu tinggi muka air bendungan turun ke tinggi normal. Pemasangan peralatan direncanakan akan selesai pada akhir tahun 2015. Hal inilah yang melatarbelakangi pengusulan perpanjangan masa laku pinjaman. Usulan amandemen kegiatan juga akan berimplikasi pada realokasi dana antar kategori pinjaman, yakni pengurangan alokasi komponen 2, 3, dan 4 untuk ditambahkan ke komponen 1 dan 5.

Permasalahan/Kendala yang Dihadapi	Tindak Lanjut
a. Plt. Sekjen PUPR telah mengirimkan surat pengusulan perpanjangan dan perubahan kegiatan serta alokasi dana pinjaman pada tanggal 13 April 2015. Bappenas telah mengirimkan surat rekomendasi atas usulan tersebut kepada Kementerian Keuangan pada tanggal 7 Mei 2015. b. BOP-GD-5 (Pengadaan Kendaraan dan *Double Cabin* Penarik Kapal Peralatan *Survey Bathimetry*), tidak sesuai dengan Perpres No. 4 Tahun 2015 tentang Perubahan Keempat atas Perpres No. 80 Tahun 2010. Perpres tersebut mengatur untuk pengadaan barang yang sudah ada dalam *e-katalog* dilakukan dengan *e-purchasing*.	a. Kementerian Keuangan mengusulkan amandemen kegiatan kepada Bank Dunia. b. Usulan perubahan metode pengadaan yang semula NCB menjadi *e-purchasing* telah disampaikan ke Bank Dunia pada tanggal 7 April 2015.

WATER RESOURCES AND IRRIGATION SECTOR MANAGEMENT (WISMP-II)

Pengelolaan Sumberdaya Air dan Irigasi dengan Partisipasi Masyarakat

Lender	Kode Loan	Masa Laku	Nilai Pinjaman (juta USD)	Penarikan Kumulatif		Pinjaman Belum Ditarik (juta USD)	PV	TA 2015 (juta USD)		
				(juta USD)	%			Target	Realisasi	%
Bank Dunia	8027-ID	14/11/2011 s/d 31/12/2016	150,0	37,5	25,0	112,5	-40,8	37,1	0,6[1)]	1,6

1) Realisasi triwulan I tahun 2015 sebesar USD 0,012 juta ditambah dengan pencairan dana pelaksanaan kegiatan tahun 2014 yang baru disahkan sebesar USD 0,6 juta

Kegiatan Pra-AWP Sulawesi Tengah
Sumber: Website Proyek WISMP2 (www.wismp-2.org)

❖ Instansi Pelaksana

a. Direktorat Jenderal Sumber Daya Air, Kementerian Pekerjaan Umum dan Perumahan Rakyat
b. Deputi Bidang Sarana Prasarana, Kementerian PPN/Bappenas
c. Direktorat Jenderal Prasarana dan Sarana Pertanian, Kementerian Pertanian
d. Direktorat Jenderal Bina Pembangunan Daerah, Kementerian Dalam Negeri

❖ Lokasi Proyek

Pusat (Tingkat Nasional) dan 14 Provinsi (Nangroe Aceh Darussalam, Sumatera Utara, Sumatera Selatan, Sumatera Barat, Lampung, DI Yogyakarta, Jawa Timur, Jawa Tengah, Jawa Barat, Banten, Sulawesi Tengah, Sulawesi Selatan, Sulawesi Barat, Nusa Tenggara Timur, dan Nusa Tenggara Barat).

❖ Ruang Lingkup (Pekerjaan dan Sasaran)

a. Komponen A, Peningkatan Kinerja Pengelolaan SDA Wilayah Sungai pada Tingkat Nasional dan Provinsi
b. Komponen B, Peningkatan Pengelolaan Irigasi Partisipatif
c. Komponen C, Rehabilitasi Sistem Irigasi Jatiluhur dan Perbaikan Manajemen
d. Komponen D, Pengelolaan Proyek dan Bantuan Teknis

❖ Alokasi Pinjaman Berdasarkan Kategori

No	Kategori	Alokasi Dana (Juta USD)	Dana Pendamping (Juta USD)
1	*Goods, non-consulting services, works, consultant's services (including for audit), Training and Operating Costs for Parts 1 (a) (i) and (b) (i), 2 (d), 3, and 4 (a) of the project*	85,7	88,5
2	*Goods, non-consulting services, works, consultant's services (including for audit), Training and Operating Costs for Parts 1 (a) (ii) and (b) (ii), 2 (a) (i), (b) (i), and (c) (i) (A), and 4 (b) of the project financed under the Loan*	20,8	0,0
3	*Goods, non-consulting services, works, consultant's services (including for audit), Training and Operating Costs for Parts 2 (a) (ii) and (b) (ii), (c) (i) (B), and 4 (c) of the project financed under the Loan*	36,9	0,0
4	*Community Subproject Grants for Part 2 (c) (ii) of the Project financed under the loan*	6,6	0,0
	Total	**150,0**	**88,5**

❖ Kemajuan Pelaksanaan Kegiatan dan Pencapaian Indikator Kinerja

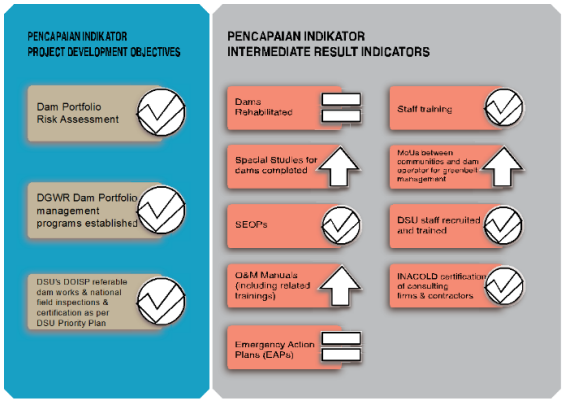

Pencapaian indikator kinerja pada Triwulan I Tahun 2015 terhadap Triwulan IV Tahun 2014

Pencapaian Indikator Kinerja

Laporan pemantauan triwulan IV tahun 2014 menyampaikan bahwa terjadi kemajuan dalam peningkatan pencapaian di hampir target indikator PDO dan *intermediate result*. Selama triwulan I tahun 2015, sejumlah rapat koordinasi dan korespondensi tertulis dengan pelaksana proyek telah mendokumentasikan adanya perubahan dalam pencapaian indikator dimaksud, sebagaimana terlihat dalam gambar. Secara umum, belum terdapat kemajuan berarti untuk kedua kelompok indikator. Sejumlah indikator mengalami kenaikan dan penurunan. Namun informasi yang diperoleh tidak dilengkapi dengan penjelasan yang memadai, sehingga perubahan tersebut masih bersifat indikatif. Dari pertemuan *wrap-up* diketahui bahwa pada saat ini *Project Management Information System* telah resmi berfungsi.

Kemajuan Pelaksanaan Kegiatan

Minimnya realisasi penyerapan dana pada triwulan ini disebabkan oleh perubahan nomenklatur Kementerian PUPR. Diharapkan segera setelah para pejabat Bendahara dan PPK ditunjuk, kegiatan dapat dilaksanakan dan penyerapan dapat dimulai kembali. Peningkatan penyerapan dalam waktu dekat diproyeksikan berasal dari 9 paket pekerjaan di komponen 3. Pelaksanaan pekerjaan di semua paket ini sudah hampir selesai. Sementara itu, terdapat sisa 2 paket *civil work* yang masih dalam tahap pemasukan dokumen penawaran lelang, yakni untuk kegiatan BBWS Citarum.

Walaupun sudah dilakukan upaya percepatan namun diperkirakan hingga berakhirnya masa laku pinjaman masih terdapat sisa alokasi dana sebesar USD 34,66 juta yang disebabkan adanya perubahan nilai tukar dan terdapat kegiatan yang belum dapat diselesaikan hingga akhir masa laku proyek. Keterlambatan kegiatan terjadi pada:

a. Kegiatan Non-RIM (Komponen A) baru mencapai 70% hingga TA 2015. Diperlukan perpanjangan hingga TA 2017 untuk menyelesaikan pekerjaan;
b. Kegiatan RIM (Komponen A) baru mencapai 32% dari target pelaksanaan 60% dan diperkirakan hanya dapat mencapai 42% pada akhir 2016. Keterlambatan pelaksanaan kegiatan ini terjadi karena adanya permasalahan terkait pertanggungjawaban penggunaan anggaran. Pelaksanaan RIM yang dilakukan pada WS Nasional merupakan kewenangan BBWS/BWS sehingga pelaksanaan dan alokasi anggaran harus melalui BBWS/BWS, namun dalam PAD kegiatan ini dilaksanakan melalui Balai PSDA;
c. Masih adanya kebutuhan rehabilitasi irigasi kewenangan Provinsi seluas 23,555 Ha (Komponen B). Seluas 18,000 Ha hendak diusulkan untuk dibiayai di bawah kerangka kegiatan proyek; dan
d. Pelaksanaan kegiatan rehabilitasi jaringan irigasi kewenangan pusat (Daerah Irigasi Jatiluhur – Komponen C) yang ditargetkan seluas 8.262 Ha pada tahun 2016 diperkirakan tidak dapat tercapai karena waktu efektif pelaksanaan yang lebih pendek dari tahun sebelumnya.

Permasalahan/Kendala Yang Dihadapi	Tindak Lanjut
a. Penyerapan di Kementerian PUPR terhambat karena adanya perubahan nomenklatur Kementerian yang mengakibatkan belum ada penunjukan pejabat Bendahara dan PPK. b. Pelaksana kegiatan di daerah lebih mendahulukan kegiatan yang dibiayai dari APBD (*Parallel Financing*). c. Pelaksanaan kegiatan yang didanai dari *loan* dibeberapa SKPD telah dilaksanakan tetapi belum dimintakan penggantian. d. Tidak berjalannya kegaiatan BWRM pada Komponen I (NPIU BPSDA). e. Adanya potensi sisa dana pinjaman dan kegiatan yang belum dapat diselesaikan hingga masa laku pinjaman berakhir.	a. Segera setelah para pejabat Bendahara dan PPK ditunjuk, kegiatan-kegiatan dapat dilaksanakan. b. Mengingatkan semua satker di provinsi dan kabupaten untuk juga segera melaksanakan kegiatan fisik baik berupa pelatihan maupun rehabilitasi yang berasal dari dana pinjaman. Untuk itu peran aktif dari masing-masing NPIU sangat diperlukan. c. NPMU menyarankan agar kegiatan yang dibiayai dari *loan* dan sudah dilaksanakan segera dimintakan penggantiannya ke DJPK. d. NPIU PSDA segera mengambil tindakan yang diperlukan agar masalah ini dapat diselesaikan. e. Kementerian PUPR mengajukan surat usulan amandemen kepada Kementerian Keuangan dan Bappenas, disertai dengan data pendukung dan justifikasi yang berdasar pada perkembangan pencapaian indikator kinerja dan keuangan proyek.

JAKARTA URGENT FLOOD MITIGATION PROJECT (JUFMP)

Peningkatan Kapasitas Sistem Pengendalian Banjir Kota Jakarta

Lender	Kode Loan	Masa Laku	Nilai Pinjaman (juta USD)	Penarikan Kumulatif		Pinjaman Belum Ditarik (juta USD)	PV	TA 2015 (juta USD)		
				(juta USD)	%			Target	Realisasi	%
Bank Dunia	8121-ID	18/08/2012 s/d 31/03/2017	139,6	36,0[1)]	25,8	103,6	-31,1	14,9	0,0	0,0

1)Penyerapan kumulatif triwulan I tahun 2015 lebih kecil dari pada triwulan sebelumnya karena ada kesalahan input dan perhitungan data dari pihak PUPR pada triwulan IV tahun 2014

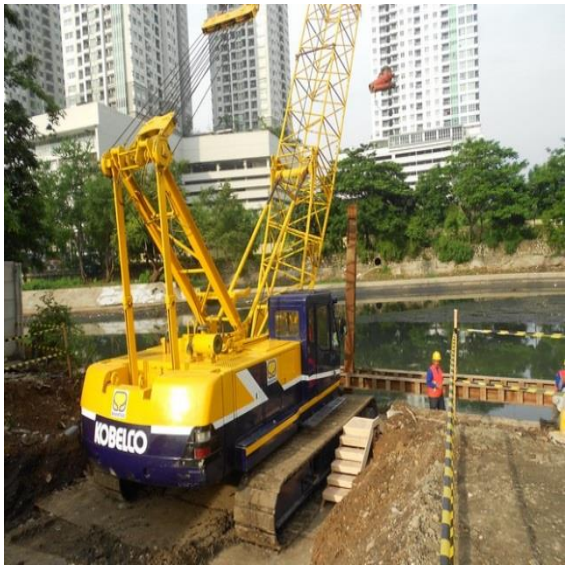

Paket 1. Cliwung-Gunung Sahari dan Waduk Melati
Sumber: Website Proyek JUFMP (www. jufmp.com)

❖ Instansi Pelaksana

a. Direktorat Jenderal Sumber Daya Air, Kementerian Pekerjaan Umum dan Perumahan Rakyat
b. Direktorat Jenderal Cipta Karya, Kementerian Pekerjaan Umum dan Perumahan Rakyat
c. Dinas Pekerjaan Umum, Provinsi DKI Jakarta

❖ Lokasi Proyek

Provinsi DKI Jakarta

❖ Ruang Lingkup (Pekerjaan dan Sasaran)

a. Pekerjaan konsultansi, konstruksi dan pengadaan peralatan
b. Bantuan teknik, *social safeguard* dan *capacity building*

❖ Alokasi Pinjaman Berdasarkan Kategori

No	Kategori	Alokasi Dana (Juta USD)	Dana Pendamping (Juta USD)
1	*Civil Work* dan Peralatan SDA	42,4	1,6
2	*Civil Work* dan Peralatan Cipta Karya	17,8	1,2
3	*Civil Work* dan Peralatan PU-DKI	69,3	8,1
4	*Consultant*	10,1	0,9
	Total	**139,6**	**11,8**

❖ Kemajuan Pelaksanaan Kegiatan dan Pencapaian Indikator Kinerja

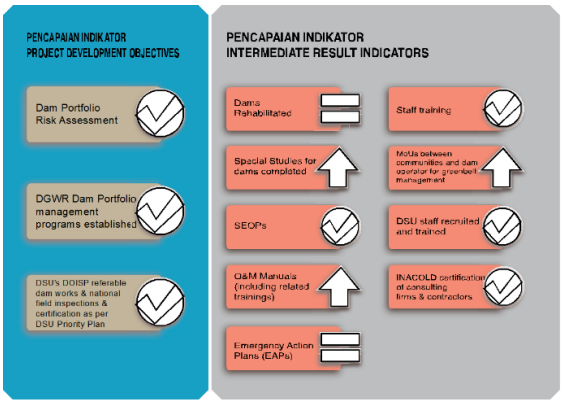

Pencapaian indikator kinerja pada triwulan I tahun 2015 terhadap triwulan Iv tahun 2014

Pencapaian Indikator Kinerja

Belum terdapat kegiatan pengukuran yang dilakukan untuk indikator PDO. Pencapaian target untuk ketiga indikator tersebut baru diukur setelah tahun kedua proyek. Sementara itu, dua indikator mengalami kemajuan pencapaian semenjak triwulan IV tahun 2014. Hanya satu indikator yang kemajuannya sesuai jadwal, yakni *number of km canal maintained/ cleaned*. ISR Bank Dunia mencatat adanya potensi perubahan target indikator pada saat pelaksanaan *mid-term review* tahun ini.

Kemajuan Pelaksanaan Kegiatan

Progress fisik kegiatan JUFMP pada triwulan I tahun 2015 telah menunjukkan kinerja yang baik bahkan pada beberapa paket pekerjaan target telah terlampaui meskipun terdapat berbagai permasalahan yang harus segera diselesaikan. Realisasi fisik 5 paket pekerjaan telah melewati target, yakni Paket 1 (73,43% dari 72,44%), Paket 2A (78,56% dari 66,91%), Paket 2B (73,27% dari 72,95%), Paket 3 (81,85% dari 81,84%), dan Paket 5 (13,98% dari 13,50%).

Sisa tiga paket lainnya saat ini masih dalam proses pengadaan. Proses evaluasi sedang dilakukan untuk paket 4 (*Dredging and Embankment of* Sentiong) dan Paket 7 (*Grogol-Sekretaris Drain*, *Pakin-Kali Besar-Jelakeng Drain*, *Krukut Cideng Drain*, *Krukut Lama Drain*). Penawaran paket 4 telah dibuka pada tanggal 24 Maret 2015 dan paket 7 telah dibuka pada tanggal 10 Maret 2015. Pengadaan kedua paket ini direncanakan telah selesai lebih kurang 2 bulan setelah pembukaan penawaran. Sementara itu, proses redesign perlu dilakukan untuk paket 6 (*Dredging and Embankment of Banjir Canal and Upper Sunter Drain*). Perubahan desain, melalui modifikasi lokasi, diusulkan untuk meminimalisasi pembebasan lahan dan relokasi penduduk. Pembangunan rusun untuk warga terkena dampak ditargetkan selesai pada tahun 2015.

Permasalahan lahan masih dialami dalam pelaksanaan paket pekerjaan di lapangan. Laporan triwulan IV tahun 2014 telah mengidentifikasi permasalahan keberadaan jembatan kereta api pada pekerjaan paket 1 (Ciliwing Gunung Sahari-Waduk Melati). Jembatan tersebut berada di TA 1.700 dan TA.0.500 daerah Mangga dua dan akan mengakibatkan keterlambatan dalam pemancangan *sheet file*. Saat ini kontraktor bersama dengan PIU sedang mencari metode baru untuk pelaksanaan pemancangan *sheet file* sehingga pekerjaan tetap dapat berjalan. Pada Paket 2A (*Dredging and Embankment of Cengkareng Floodway*), PT. PAM Jaya perlu merelokasi pompa *water intake*, namun belum menemukan lokasi pemindahan. PT. PAM Jaya bersedia melakukan pembongkaran jika kegiatan di lapangan akan dilaksanakan. Potensi permasalahan lahan pada paket 2 B (*Lower Sunter Floodway*) adalah keberadaan jembatan milik PT. Pertamina yang sudah tidak berfungsi. Saat ini PIU Balai Besar Wilayah Sungai Ciliwung Cisadane telah melakukan koordinasi dengan pihak PT. Pertamina dan Pemda Provinsi DKI untuk melakukan pembongkaran. Sementara untuk paket 6 *(Dredging and Embankment of Tanjungan Drain and Lower Angke Drain)*, Pemda Provinsi DKI dan pemilik tanah (PT. Surya Mas Mentari) sedang melakukan pembahasan ganti rugi.

Berdasarkan dokumen ISR terbaru (Februari 2015) belum ada *progress* capaian untuk indikator PDO. Sementara itu terjadi peningkatan yang cukup signifikan pada dua indikator *Intermediate Result*, yaitu indikator "*volume of dredge material removed from the floodways, canals and retention basins (including solid waste)*" mengalami peningkatan dari 100,000 m^3 di periode sebelumnya menjadi 720,000 m^3 pada periode ini dan indikator "*length of embankment repaired or constructed*" mengalami peningkatan sebesar 5,63 km dibanding periode sebelumnya. Sedangkan untuk dua indikator lainnya belum mengalami *progress* capaian.

Permasalahan/Kendala Yang Dihadapi	Tindak Lanjut
a. Paket 1 (Ciliwung Gunung Sahari-Waduk Melati), terdapat jembatan kereta Api di TA 1.700 dan TA.0.500 daerah Mangga Dua yang akan mengakibatkan keterlambatan dalam pemancangan *sheet file*. b. Paket 2A (*Dredging and Embankment of Cengkareng Floodway*), terdapat *water intake* milik PT. PAM Jaya hingga saat ini belum dilakukan relokasi. c. Paket 2B (*Lower Sunter Floodway*), terdapat jembatan milik Pertamina yang sudah tidak berfungsi yang diperkirakan akan menghambat pelaksanaan pekerjaan. d. Paket 6 (*Dredging and Embankment of West Banjir Canal and Upper Sunter Drain*), mengalami permasalahan pelaksanaan LARAP dan sedang mengusulkan desain baru.	a. PT. KAI tidak bersedia untuk membongkar/ meninggikan jembatan karena tidak ada alokasi anggaran. Menyikapi hal itu kontraktor bersama PIU sedang mencari metode baru untuk pelaksanaan pemancangan *sheet file* sehingga pekerjaan tetap dapat berjalan. b. Pihak PT. PAM Jaya sedang mencari lokasi untuk pemindahan pompa, walaupun belum mendapatkan tempat baru. Namun demikian pihak PT. PAM Jaya bersedia membongkar bilamana pekerjaan akan dimulai. c. PIU Balai Besar Wilayah Sungai Ciliwung Cisadane sedang melakukan koordinasi dengan pihak PT. Pertamina dan Pemda Provinsi DKI Jakarta untuk melakukan pembongkaran. d. Sambil menunggu proses LARAP, PPK BBWS CILCIS sedang mempersiapkan proses *tender* (penyusunan *bidding* dokumen dengan *Consultant* KECC) yang telah mengakomodir perubahan desain paket.

INTEGRATED CITARUM WATER RESOURCES MANAGEMENT AND INVESTMENT PROGRAM (ICWRMIP)

Pengelolaan Terpadu Sumber Daya Air di Wilayah Sungai Citarum

Lender	Kode Loan	Masa Laku	Nilai Pinjaman (juta USD)	Penarikan Kumulatif 1)		Pinjaman Belum Ditarik (juta USD)	PV	TA 2015 (juta USD)		
				(juta USD)	%			Target	Realisasi	%
ADB	2500-INO	03/06/2009 s/d 31/05/2016	20,0	4,8	23,8	15,2	-59,5	9,0 3)	0,0	0,0
	2501-INO	03/06/2009 s/d 31/05/2016	30,9 2)	16,2	52,5	14,7	-30,8	9,4 4)	0,0	0,0

1) Berdasarkan data penyerapan dari dokumen Status of ADB Assisted Projects in Indonesia atau Statement of Loan dari ADB.
2) Jumlah loan dalam loan agreement sebesar SDR 20.162.000 dan ekuivalen dalam USD pada saat loan efektif adalah USD 30,90 juta. Ekuivalen dalam USD yang dilaporkan melalui alokasi di dalam LPKPHLN triwulan I tahun 2015 adalah USD 30,07 juta.
3) Berdasarkan data DIPA 2015 dari dokumen Lampiran Alokasi DIPA, AWP, dan Penyerapan Loan 2500-2501 TA 2015 LPKPHLN triwulan I tahun 2015. Target yang tercantum sebesar Rp 108.420.000.000 atau ekuivalen dengan USD 9,03 juta jika menggunakan asumsi nilai tukar yang tercantum di LPKPHLN triwulan I tahun 2015, yaitu USD 1 = IDR 12.000.
4) Berdasarkan data DIPA 2015 dari dokumen Lampiran Alokasi DIPA, AWP, dan Penyerapan Loan 2500-2501 TA 2015 LPKPHLN triwulan I tahun 2015. Target yang tercantum sebesar Rp 112.633.592.411 atau ekuivalen dengan USD 9,39 juta jika menggunakan asumsi nilai tukar yang tercantum di LPKPHLN triwulan I tahun 2015, yaitu USD 1 = IDR 12.000.

Sumber : Bappenas

❖ Instansi Pelaksana

a. Balai Besar Wilayah Sungai Citarum – Kementerian Pekerjaan Umum dan Perumahan Rakyat
b. Direktorat Pengairan dan Irigasi, Deputi Sarana dan Prasarana, Kementerian PPN/Bappenas
c. Direktorat Jenderal Pengelolaan Lahan dan Air, Kementerian Pertanian
d. Direktorat Jenderal Prasarana dan Sarana Pertanian, Kementerian Pertanian
e. Direktorat Jenderal Pengendalian Penyakit dan Penyehatan Lingkungan, Kementerian Kesehatan
f. Deputi Pengendalian Kerusakan Lingkungan dan Perubahan Iklim, Kementerian Lingkungan Hidup dan Kehutanan

❖ Lokasi Proyek

Citarum, Provinsi Jawa Barat

❖ Ruang Lingkup (Pekerjaan dan Sasaran)

a. Pengelolaan *Road Map*
b. Rehabilitasi Saluran Tarum Barat
c. Pelaksanaan SRI
d. Pelatihan petani pada 3000 Ha sawah di 3 Kabupaten
e. Penyediaan bibit, pupuk organik dan peralatan penunjang
f. Perbaikan prasarana penyediaan air minum dan sanitasi komunitas masyarakat
g. Perbaikan kebijakan dan pengelolaan kualitas air
h. Pemberdayaan kelembagaan pengelola kualitas air

❖ Alokasi Pinjaman Berdasarkan Kategori

No	Kategori	Alokasi Dana (Juta USD)		Dana Pendamping (Juta USD)
		2500-INO (OCR)	2501-INO (ADF)	
1	*Works*	20,0	10,6	7,3
2	*Equipment*	0,0	0,6	0,1
3	*Training*	0,0	1,8	0,3
4	*Consulting Services*	0,0	17,0	1,9
5	*Resettlement Plan*	0,0	0,0	0,0
	Total	**20,0**	**30,1**	**9,6**

❖ Kemajuan Pelaksanaan Kegiatan dan Pencapaian Indikator Kinerja

Komponen "*Consulting Services for Detail Engineering Design (DED) and Construction Supervision for the Rehabilitation of West Tarum Canal*" yang dilaksanakan oleh Balai Besar Wilayah Sungai Citarum memiliki pekerjaan tambahan yang bersifat mendesak, antara lain menyiapkan reviu studi kelayakan dan perencanaan rinci sifon Cikarang, memfasilitasi penyiapan desain rehabilitasi gorong-gorong, serta penyiapan penanganan *urgent flood control* Citarum Hilir dan daerah pesisir. Perencanaan rinci sifon Cikarang dan desain rehabilitasi gorong-gorong telah selesai. Namun, penyiapan lahan lokasi pembangunan sifon Cikarang memerlukan perpanjangan masa kerja tim *resettlement* dan saat ini, perpanjangan tersebut sudah mendapatkan persetujuan dari ADB tetapi *Addendum Contract* Nomor 3 masih dalam proses pengesahan. Proses pengesahan *addendum* ini akan diakselerasi oleh *executing agency* agar dapat mempercepat pernyerapan karena di dalam *addendum* tersebut terdapat beberapa pekerjaan tambahan serta perpanjangan beberapa *National Consultant Staff*.

Komponen "Pekerjaan Rehabilitasi Saluran Tarum Barat Paket 1 dan Paket 2" yang dilaksanakan oleh Balai Besar Wilayah Sungai Citarum menemui beberapa isu, antara lain keterlambatan mulainya pelaksanaan karena lamanya proses *resettlement*, perpanjangan *closing loan*, amandemen untuk penambahan nilai kontrak yang disebabkan oleh berubahnya lokasi buangan tanah, kerusakan yang memerlukan pekerjaan tambahan darurat, serta isu paket 2 mengenai keterbatasan waktu untuk rencana pelaksanaan pekerjaan tambahan berupa pembangunan sifon Cikarang. Pembebasan tanah untuk isu pekerjaan tambahan di paket 2 tersebut sudah selesai. Namun, masih perlu ada penggeseran pipa gas di sekitar rencana lokasi sifon Cikarang. Distribusi gas bisa mulai dimatikan oleh PT. Mutiara Energi tanggal 1 Juni 2015 sehingga tidak mungkin diselesaikan sebelum *closing loan*. Oleh karena itu, pekerjaan tambahan ini akan diselesaikan melalui sumber pendanaan lainnya dan tetap melanjutkan proses penggeseran pipa gas yang ada di sekitar lokasi rencana pembangunan sifon Cikarang.

Rencana pekerjaan tambahan di komponen "*Consulting Services for Program Management*" berupa penyiapan Rencana Rinci Perbaikan Penyediaan Air Baku Bandung belum dapat dimulai karena studi kelayakan yang dilakukan oleh tim PPTA ADB belum ada. Selain itu, rencana pekerjaan tambah ini memerlukan penyiapan *Addendum Contract* Nomor 4 untuk melaksanakan kegiatan tambahan dan memperpanjang masa kontrak konsultan. Oleh karena itu, *executing agency* dan *stakeholders* terkait perlu melakukan akselerasi proses kontrak dan finalisasi penyiapan studi kelayakan oleh tim PPTA ADB.

Kementerian Pertanian, sebagai salah satu *Project Implementing Unit* (PIU) dari kegiatan ini, menambah kegiatan tambahan di komponen "*Improved Land and Water Management through System of Rice Intensification* (SRI)" berupa konservasi lahan kritis di daerah hulu sungai Citarum sebagai *bridging* untuk penyiapan kegiatan tahap kedua. Survei dan *Focus Group Discussion* (FGD) telah dilakukan bersama Dinas Pertanian kabupaten terkait sebagai sumber informasi dan *assessment* kebutuhan. Namun karena keterlambatan proses persetujuan dan administrasi untuk alokasi di DIPA 2015, Kegiatan tambahan ini tidak menggunakan porsi *loan* dan akan dibiayai dengan APBN murni.

Komponen kegiatan yang dilaksanakan oleh Kementerian Lingkungan Hidup dan Kehutanan (awalnya dikelola oleh Kementerian Lingkungan Hidup), yaitu komponen "*Consulting Services for Development and Implementation of A Basin River Quality Improvement Strategy and Distrct Integrated Action Plans*", sudah berjalan dan telah memberikan pelatihan-pelatihan kepada para *Community Facilitators* (CF) selama dua minggu. Namun, komponen kegiatan ini diperkirakan akan mengalami keterlambatan penyerapan pada tahun 2015 karena adanya penggabungan antara Kementerian Lingkungan Hidup dengan Kementerian Kehutanan sehingga memerlukan restrukturisasi di dalam instansi tersebut. Selain itu berdasarkan hasil pembahasan *inception report*, *executing agency* perlu melakukan penyesuaian jadwal dan rencana kerja, termasuk penyediaan fasilitator di lokasi target yang disetujui. Namun, *Final Inception Report* belum ditetapkan sehingga belum dapat menyusun memorandum kontrak yang diperlukan sebagai landasan kegiatan.

Permasalahan/Kendala Yang Dihadapi	Tindak Lanjut
a. Pembebasan tanah masih memerlukan pemindahan pipa gas. b. Rencana pekerjaan tambahan belum dapat dilaksanakan karena belum ada studi kelayakan dari PPTA ADB dan memerlukan *Addendum Contract* Nomor 4.	a. Karena diperkirakan akan melebihi *closing loan*, pekerjaan akan didanai dengan sumber pendanaan lain. b. Akselerasi proses kontrak dan finalisasi penyiapan studi kelayakan tim PPTA ADB.

LOWER SOLO RIVER IMPROVEMENT PROJECT II

Pembangunan Bendung Gerak, Pembuatan Tanggul Keliling dan FFWS

Lender	Kode Loan	Masa Laku	Nilai Pinjaman (juta USD)	Penarikan Kumulatif		Pinjaman Belum Ditarik (juta USD)	PV	TA 2015 (juta USD)		
				(juta USD)	%			Target	Realisasi	%
Jepang (JICA)	IP-522	28/07/2005 s/d 28/07/2015	77,8	63,7	81,9	14,1	-14,8	5,4	0,0	0,0

Sumber : Dokumentasi Kunjungan Lapangan Bappenas

❖ Instansi Pelaksana

a. Direktorat Jenderal Sumber Daya Air, Kementerian Pekerjaan Umum dan Perumahan Rakyat
b. Balai Besar Wilayah Sungai Begawan Solo
c. SNVT Pelaksanaan Jaringan Sumber Air Begawan

❖ Lokasi Proyek

Provinsi Jawa Timur dan Jawa Tengah

❖ Ruang Lingkup (Pekerjaan dan Sasaran)

a. Pembangunan bendung gerak Bojonegoro
b. Pembuatan tanggul keliling Rawa Jabung dan FFWS
c. Untuk pengendalian banjir dan pengembangan sumber daya air

❖ Alokasi Pinjaman Berdasarkan Kategori

No	Kategori	Alokasi Dana (Juta USD)	Dana Pendamping (Juta USD)
1	*Civil Works*	4.334,0	0,0
2	*FFWS*	429,0	0,0
3	*Price escal*	1.899,0	0,0
4	*Physical con*	761,0	0,0
5	*Consul. Serv*	1.922,0	0,0
	Total	**9.345,0**	**0,0**

❖ Kemajuan Pelaksanaan Kegiatan dan Pencapaian Indikator Kinerja

Proyek ini terdiri dari 6 paket pekerjaan. Proyek telah menyelesaikan pelaksanaan fisik dari 4 paket. Dua paket (Paket Jasa konsultasi dan Paket J-2(1)) masih dalam tahap pelaksaan. Capaian fisik paket jasa konsultansi 99,41%. Untuk paket J-2(1) capaian fisik pekerjaan 76,50% dan kontrak berakhir tanggal 25 Juli 2015.

Permasalahan/KendalaYang Dihadapi	Tindak Lanjut
a. Permasalahan sosial pengadaan tanah yang terjadi di triwulan sebelumnya telah memasuki proses peradilan (16 April 2015 telah memasuki sidang ke II). b. Pekerjaan kontruksi paket J-2(1) lambat.	Menunggu keputusan Pengadilan Negeri Tuban. Rencananya kontrak paket J-2(1) akan diperpanjang selama 30 bulan.

KOMERING IRRIGATION PROJECT STAGE PHASE II

Pembangunan, Peningkatan, Rehabilitasi dan Pemeliharaan jaringan Irigasi dan Rawa

Lender	Kode *Loan*	Masa Laku	Nilai Pinjaman (juta USD)	Penarikan Kumulatif		Pinjaman Belum Ditarik (juta USD)	PV	TA 2015 (juta USD)		
				(juta USD)	%			Target	Realisasi	%
Jepang (JICA)	IP-523	28/07/2005 s/d 27/01/2016	114,8	97,7	85,1	17,2	-7,1	10,8	0,0	0,0

Konstruksi saluran yang melintasi sungai (ICB 10 Lempuing)
Sumber : Dokumentasi Kunjungan Lapangan Bappenas

❖ Instansi Pelaksana

a. Direktorat Jenderal Sumber Daya Air, Kementerian Pekerjaan Umum dan Perumahan Rakyat
b. SNVT Pelaksanaan Jaringan Pemanfaatan air, Sumatera VIII Provinsi Sumatera Selatan

❖ Lokasi Proyek

Kabupaten OKU Timur Provinsi Sumatera Selatan

❖ Ruang Lingkup (Pekerjaan dan Sasaran)

Meningkat dan terjaganya luas layanan jaringan irigasi dan rawa melalui pembangunan, peningkatan, rehabilitasi serta operasi dan pemeliharaan jaringan irigasi dan rawa

❖ Alokasi Pinjaman Berdasarkan Kategori

No	Kategori	Alokasi Dana (Juta JPY)	Dana Pendamping (Juta JPY)
1	*Komering Irrigation Project Stage II Phase-2*	13.790	0,0
	Total	**13.790**	**0,0**

❖ Kemajuan Pelaksanaan Kegiatan dan Pencapaian Indikator Kinerja

Proyek telah menyelesaikan 10 paket kontrak dan 7 paket kontrak sedang dikerjakan. Paket ICB-9 telah dilakukan perpanjangan amandemen 7 disebabkan ada *item* pekerjaan yang harus dilaksanakan pada akhir bulan Maret setelah selesai masa tanam. *Progress* fisik paket CS-1 sudah mencapai 98,90%.

Permasalahan/Kendala Yang Dihadapi	Tindak Lanjut
a. Paket ICB-9, ICB-10, ICB-11, ICB-13 dan LCB-9 pelaksanaan proyek lambat disebabkan faktor cuaca dan faktor lemahnya *working group* konsultan.	a. Telah dilaksanakan pertemuan dan ditetapkan target kepada penyedia jasa agar proses tepat waktu. b. *Progress* fisik paket CS-1 sudah mencapai 98,90%.

INTEGRATED WATER RESOURCES & FLOOD MANAGEMENT

Pembangunan Sarana/Prasarana Pengendalian Banjir

Lender	Kode Loan	Masa Laku	Nilai Pinjaman (juta USD)	Penarikan Kumulatif		Pinjaman Belum Ditarik (juta USD)	PV	TA 2015 (juta USD)		
				(juta USD)	%			Target	Realisasi	%
Jepang (JICA)	IP-534	26/07/2006 s/d 26/07/2016	135,7	117,2	86,3	18,6	-0,5	249,8	0,5	0,2

Sumber: Kementerian Pekerjaan Umum dan Perumahan Rakyat

❖ Instansi Pelaksana

a. Direktorat Jenderal Sumber Air, Kementerian Pekerjaan Umum dan Perumahan Rakyat
b. SNVT Pembangunan Waduk Jatibarang

❖ Lokasi Proyek

Provinsi Jawa Tengah/ Kota Semarang

❖ Ruang Lingkup (Pekerjaan dan Sasaran)

a. Sarana/prasarana pengendali banjir yang direhabilitasi
b. Pembangunan waduk

❖ Alokasi Pinjaman Berdasarkan Kategori

No	Kategori	Alokasi Dana (Juta JPY)	Dana Pendamping (Juta JPY)
1	Pembangunan Waduk Jatibarang	16.302,0	0,0
2	Jasa Konsultasi	0,0	0,0
	Total	**16.302,0**	**0,0**

❖ Kemajuan Pelaksanaan Kegiatan dan Pencapaian Indikator Kinerja

Proyek telah menyelesaikan 5 paket kontrak. Pada TA 2015, proyek sedang mengerjakan 2 paket kontrak yaitu Paket B1: *Body & Relat ed Structure* dan Paket *Consulting Services*. Sedangkan *progress* fisik untuk paket B1 telah mencapai 93,98% sementara *progress* fisik untuk paket *consulting services* telah mencapai 89,63%.

Permasalahan/KendalaYang Dihadapi	Tindak Lanjut
a. Relokasi tower SUTT kapasitas 150 Kva. b. Pembebasan tanah untuk daerah genangan, tapak tower SUTT.	a. Mempercepat ijin pinjam pakai kawasan hutan untuk tapak tower dan lintasannya. b. Koordinasi dengan P2T kaitannya dengan pajak BPHATB untuk menghasilkan MoU. c. Pertemuan rutin dengan konsultan dan kontraktor, membahas perkembangan pekerjaan.

PARTICIPATORY IRRIGATION SYSTEM IMPROVMENT PROJECT

Perluasan dan Rehabilitasi Jaringan Irigasi

Lender	Kode *Loan*	Masa Laku	Nilai Pinjaman (juta USD)	Penarikan Kumulatif		Pinjaman Belum Ditarik (juta USD)	PV	TA 2015 (juta USD)		
				(juta USD)	%			Target	Realisasi	%
Jepang (JICA)	IP-546	25/07/2008 s/d 28/03/2016	102,5	80,5	78,5	22,0	-8,6	13,1	0,0	0,0

❖ Instansi Pelaksana

Direktorat Jenderal Sumber Daya Air, Kementerian Pekerjaan Umum dan Perumahan Rakyat

❖ Lokasi Proyek

a. Provinsi Sumatera Utara, Sumatera Selatan, Sumatera Barat, Jambi dan Lampung
b. Provinsi Jawa Tengah, Jawa Barat, Jawa Timur dan Banten
c. Provinsi Kalimantan Selatan

❖ Ruang Lingkup (Pekerjaan dan Sasaran)

Rehabilitasi dan perluasan jaringan irigasi yang ada dan peningkatan Sistem Operasi dan Pemeliharaan (OP)

❖ Alokasi Pinjaman Berdasarkan Kategori

No	Kategori	Alokasi Dana (Juta JPY)	Dana Pendamping (Juta JPY)
1	*Civil Works*	9.009,0	0,0
2	*Consult. Services*	3.256,0	0,0
3	*Contingencies*	45,0	0,0
	Total	**12.310,0**	**0,0**

❖ Kemajuan Pelaksanaan Kegiatan dan Pencapaian Indikator Kinerja

Terdiri dari 13 Paket kontrak. Paket yang sudah terkontrak sebanyak 12 paket. Pelaksana proyek telah menyelesaikan pekerjaan fisik 10 paket. Sei Siulak Deras (Jambi): Paket *Headworks & Main* Irr. -ICB (*Loan*) *Amandement* 12 telah disetujui perpanjangan kontrak dan perpanjangan kontrak sampai Maret 2015.

DECENTRALIZED IRRIGATION SYSTEM IMPROVEMENT PROJECT

Pembangunan dan/ atau Peningkatan Jaringan Irigasi

Lender	Kode Loan	Masa Laku	Nilai Pinjaman (juta USD)	Penarikan Kumulatif		Pinjaman Belum Ditarik (juta USD)	PV	TA 2015 (juta USD)		
				(juta USD)	%			Target	Realisasi	%
Jepang (JICA)	IP-547	25/07/2008 s/d 25/07/2016	74,7	60,5	81,0	14,2	-2,5	10,4	1,1	11,0

Sumber: Kementerian Pekerjaan Umum dan Perumahan Rakyat

❖ Instansi Pelaksana

Direktorat Irigasi, Direktorat Jenderal Sumber Daya Air, Kementerian Pekerjaan Umum dan Perumahan Rakyat

❖ Lokasi Proyek

Provinsi Bali, Nusa Tenggara Barat, Nusa Tenggara Timur, Sulawesi Selatan, Sulawesi Tenggara, Sulawesi Utara, Gorontalo, Sulawesi Barat dan Maluku

❖ Ruang Lingkup (Pekerjaan dan Sasaran)

a. Pembangunan dan atau peningkatan jaringan irigasi mencakup 15 sub-proyek
b. Sumber air untuk irigasi yang akan dibangun berupa bendungan
c. Meningkatkan produksi pangan dengan meningkatkan sarana irigasi

❖ Alokasi Pinjaman Berdasarkan Kategori

No	Kategori	Alokasi Dana (Juta USD)	Dana Pendamping (Juta USD)
1	*Civil Works*	6.953,0	0,0
2	*Consultant Services (S)*	1.663,0	0,0
3	*Consultant Services (M)*	306,0	0,0
4	*Contingency*	45,0	0,0
	Total	8.967,0	**0,0**

❖ Kemajuan Pelaksanaan Kegiatan dan Pencapaian Indikator Kinerja

Proyek ini terdiri dari 27 paket kontrak. Pelaksana proyek telah menyelesaikan pelaksanaan fisik 15 paket kontrak dari 27 paket.

Permasalahan/KendalaYang Dihadapi	Tindak Lanjut
Pelaksanaan beberapa paket (P-07, P-16A, P-23, P-23A, P-29A, dan P-32) terkendala akibat masalah *existing* alam seperti curah hujan dan longsor.	Percepatan pelaksanaan.

URBAN FLOOD CONTROL SYSTEM IMPROVEMENT IN SELECTED CITIES

Perbaikan Sistem Pengendalian Banjir pada Kota-kota yang Terseleksi

Lender	Kode Loan	Masa Laku	Nilai Pinjaman (juta USD)	Penarikan Kumulatif		Pinjaman Belum Ditarik (juta USD)	PV	TA 2015 (juta USD)		
				(juta USD)	%			Target	Realisasi	%
Jepang (JICA)	IP-551	28/07/2009 s/d 28/07/2017	62,4	29,3	47,0	33,1	-23,9	13,6	0,8	6,2

Sumber: http://psda.jatengprov.go.id

❖ Instansi Pelaksana

a. Direktorat Jenderal Sumber Daya Air, Kementerian Pekerjaan Umum dan Perumahan Rakyat
b. Direktorat Sungai dan Pantai
c. Balai Wilayah Sungai Sumatera V
d. Balai Besar Wilayah Sungai Sumatera VIII
e. Balai Besar Wilayah Sungai Brantas
f. Balai Wilayah Sungai Sulawesi I & II

❖ Lokasi Proyek

Padang, Palembang, Surabaya, Gorontalo dan Manado

❖ Ruang Lingkup (Pekerjaan dan Sasaran)

Perbaikan Sistem Pengendalian Banjir pada Kota - kota yang terseleksi

❖ Alokasi Pinjaman Berdasarkan Kategori

No	Kategori	Alokasi Dana (Juta JPY)	Dana Pendamping (Juta JPY)
1	*Civil Works & Eq.Works*	6.038,0	0,0
2	*Consulting Services*	1.150,0	0,0
3	*Contingecies*	302,0	0,0
	Total	**7.490,0**	**0,0**

❖ Kemajuan Pelaksanaan Kegiatan dan Pencapaian Indikator Kinerja

Pelaksanaan fisik pekerjaan terlambat. Saat ini sedang melakukan evaluasi bersama pihak-pihak terkait dan menetapkan langkah-langkah untuk meningkatkan kinerja.

COUNTERMEASURE FOR SEDIMENT IN WONOGIRI MULTIPURPOSE DAM RESERVOIR I

Konservasi daerah tangkapan air

Lender	Kode Loan	Masa Laku	Nilai Pinjaman (juta USD)	Penarikan Kumulatif		Pinjaman Belum Ditarik (juta USD)	PV	TA 2015 (juta USD)		
				(juta USD)	%			Target	Realisasi	%
Jepang (JICA)	IP-552	28/07/2009 s/d 28/07/2015	50,5	28,9	57,3	21,6	-37,3	4,1	0.8	19,6

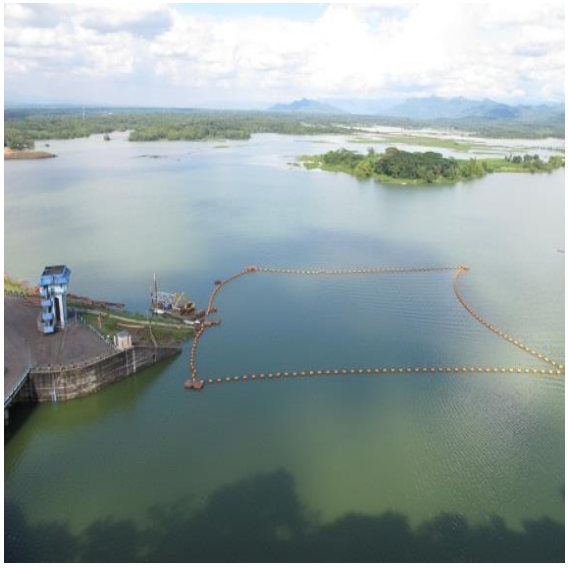

Sumber: Kunjungan Lapangan Bappenas

❖ Instansi Pelaksana

a. Direktorat Jenderal Sumber Daya Air, Kementerian Pekerjaan Umum dan Perumahan Rakyat
b. Balai Besar Wilayah Sungai Begawan Solo
c. SNVT Pelaksanaan Jaringan Sumber Daya Air Begawan Solo
d. PPK Prasarana Konservasi Sumber Daya Air

❖ Lokasi Proyek

Provinsi Jawa Tengah

❖ Ruang Lingkup (Pekerjaan dan Sasaran)

a. Pembangunan *spilway*, pengadaan dan pemasangan pintu *spilway*, pengadaan kapal keruk, dan pembangunan *check dam*.
b. Konservasi Daerah Tangkapan Air Keduang

❖ Alokasi Pinjaman Berdasarkan Kategori

No	Kategori	Alokasi Dana (Juta JPY)	Dana Pendamping (Juta JPY)
1	*Civil Works*	4.977,0	0,0
2	*Consult. Services*	585,0	0,0
	Total	**6.060,0**	**0,0**

❖ **Kemajuan Pelaksanaan Kegiatan dan Pencapaian Indikator Kinerja**

Untuk Jasa Konsturksi pelaksana proyek telah menyelesaikan pekerjaan fisik 6 paket (Paket No.1, No.2, No.3, No.4, Paket 6-1, Paket 6-2) dan saat ini sedang mengerjakan paket 6-4 dan 6-5. Untuk paket 6.6 - 6.9 pelaksanaan pekerjaan masih ditunda.

Permasalahan/KendalaYang Dihadapi	Tindak Lanjut
Paket 6.5 pelaksanaan fisik pekerjaan terlambat.	Percepatan pelaksanaan fisik pekerjaan.

UPPER CITARUM BASIN FLOOD MANAGEMENT

Rehabilitasi Hulu Sungai Citarum

Lender	Kode *Loan*	Masa Laku	Nilai Pinjaman (juta USD)	Penarikan Kumulatif		Pinjaman Belum Ditarik (juta USD)	PV	TA 2015 (juta USD)		
				(juta USD)	%			Target	Realisasi	%
Jepang (JICA)	IP-559	28/03/2013 s/d 28/03/2020	27,6	0,0	0,0	27,6	-28,7	0,0	0,0	0,0

Sumber: Kementerian Pekerjaan Umum dan Perumahan Rakyat

❖ Instansi Pelaksana

a. Direktorat Jenderal Sumber Daya Air, Kementerian Pekerjaan Umum dan Perumahan Rakyat
b. Balai Besar Wilayah Sungai Citarum

❖ Lokasi Proyek

Provinsi Jawa Barat

❖ Ruang Lingkup (Pekerjaan dan Sasaran)

a. Perbaikan di area yang telah ditentukan di beberapa sungai antara lain : Sungai Citarum Hulu, Cimande, Cikeruh, Cikijing
b. DAS Cirasea untuk pembangunan *check dam* dan *check dam* kecil lokasi tersebar di 24 desa.

❖ Alokasi Pinjaman Berdasarkan Kategori

No	Kategori	Alokasi Dana (Juta JPY)	Dana Pendamping (Juta USD)
1	*Consulting Services*	496,0	9,10
2	*Civil Works*	2.559,0	8,96
3	*Contingecies*	256,0	0,14
	Total	**3.311,0**	**8,77**

❖ Kemajuan Pelaksanaan Kegiatan dan Pencapaian Indikator Kinerja

Proses pengadaan untuk *Consulting Services* proyek sudah sampai pada tahap permintaan persetujuan evaluasi teknis dokumen penawaran. Direncanakan bulan Juli akan tanda tangan kontrak.

Permasalahan/KendalaYang Dihadapi	Tindak Lanjut
a. Proses Pengadaan 5 paket pekerjaan *Civil Works* belum dapat dilaksanakan, menunggu Kontrak Jasa Konsultan yang akan melaksanakan revisi desain. b. Dalam proses pembebasan tanah oleh BBWS Citarum.	a. Mempercepat proses seleksi jasa konsultan. b. Alokasi dana untuk pembebasan tanah sudah tersedia dalam DIPA 2015.

URGENT DISASTER REDUCTION PROJECT FOR MOUNT MERAPI AND LOWER PROGO RIVER AREA – PHASE II

Pengendalian bencana banjir lahar

Lender	Kode Loan	Masa Laku	Nilai Pinjaman (juta USD)	Penarikan Kumulatif		Pinjaman Belum Ditarik (juta USD)	PV	TA 2015 (juta USD)		
				(juta USD)	%			Target	Realisasi	%
Jepang (JICA)	IP-566	24/02/2014 s/d 24/02/2018	42,6	0,0	0,0	42,6	-27,4	6,5	0,0	0,0

Sumber: Kunjungan Lapangan Bappenas

❖ Instansi Pelaksana

a. Direktorat Jenderal Sumber Daya Air, Kementerian Pekerjaan Umum dan Perumahan Rakyat
b. Balai Besar Wilayah Sungai Serayu Opak
c. PPK Pengendalian Banjir Lahar Gunung Merapi/SNVT PJSA Serayu Opak/ BBWS Serayu Opak

❖ Lokasi Proyek

Provinsi Jawa Tengah dan Yogyakarta

❖ Ruang Lingkup (Pekerjaan dan Sasaran)

a. Pekerjaan Konstruksi dan Pengadaan Peralatan
b. Pengembangan Kelembagaan dan Pemberdayaan Masyarakat
c. Pembangunan Saluran Pengelak Banjir Lahar dan Kantong Penampung Material Lahar

❖ Alokasi Pinjaman Berdasarkan Kategori

No	Kategori	Alokasi Dana (Juta USD)	Dana Pendamping (Juta USD)
1	*Civ & Equip. Woks*	4.361,0	0,0
2	*Consult. Services*	532,0	0,0
4	*Contingencies*	218,0	0,0
	Total	**5.111,0**	**0,0**

❖ Kemajuan Pelaksanaan Kegiatan dan Pencapaian Indikator Kinerja

Paket-paket dalam proyek ini masih dalam proses lelang. Direncanakan tahun ini akan penandatanganan kontrak.

COUNTERMEASURE FOR SEDIMENT IN WONOGIRI MULTIPURPOSE DAM RESERVOIR II

Konservasi daerah tangkapan air

Lender	Kode *Loan*	Masa Laku	Nilai Pinjaman (juta USD)	Penarikan Kumulatif		Pinjaman Belum Ditarik (juta USD)	PV	TA 2015 (juta USD)		
				(juta USD)	%			Target	Realisasi	%
Jepang (JICA)	IP-567	24/02/2014 s/d 24/02/2018	41,3	0,0	0,0	41,3	-27,4	1,7	0,0	0,0

❖ Instansi Pelaksana

a. Direktorat Jenderal Sumber Daya Air, Kementerian Pekerjaan Umum dan Perumahan Rakyat
b. Balai Besar Wilayah Sungai Begawan Solo
c. SNVT Pelaksanaan Jaringan Sumber Daya Air Begawan Solo
d. PPK Prasarana Konservasi Sumber Daya Air

❖ Lokasi Proyek

Provinsi Jawa Tengah

❖ Ruang Lingkup (Pekerjaan dan Sasaran)

a. Pembangunan *Spilway*, Pengadaan dan pemasangan pintu *spilway*, pengadaan kapal keruk, dan pembangunan *check dam*.
b. Konservasi Daerah Tangkapan Air Keduang

❖ Alokasi Pinjaman Berdasarkan Kategori

No	Kategori	Alokasi Dana (Juta JPY)	Dana Pendamping (Juta JPY)
1	*Civil Works*	4.977,0	0,0
2	*Consult. Services*	585,0	0,0
3	*Contingency*	498,0	0,0
	Total	**6.060,0**	**0,0**

❖ Kemajuan Pelaksanaan Kegiatan dan Pencapaian Indikator Kinerja

Untuk Jasa konstruksi pelaksana proyek telah menyelesaikan pekerjaan fisik 6 paket (Paket No.1, No.2, No.3, No.4, Paket 6-1, Paket 6-2) dan saat ini sedang mengerjakan paket 6-4 dan 6-5. Untuk paket 6.6 - 6.9 pelaksanaan pekerjaan masih ditunda.

Permasalahan/KendalaYang Dihadapi	Tindak Lanjut
Paket 6.5 pelaksanaan fisik pekerjaan terlambat.	Percepatan pelaksanaan fisik pekerjaan.

ADDITIONAL LOAN FOR JATIGEDE DAM

Pinjaman Tambahan untuk Proyek Bendungan Jatigede

Lender	Kode Loan	Masa Laku	Nilai Pinjaman (juta USD)	Penarikan Kumulatif		Pinjaman Belum Ditarik (juta USD)	PV	TA 2015 (juta USD)		
				(juta USD)	%			Target	Realisasi	%
RR Tiongkok	21595701-31	03/09/2013 s/d 03/09/2016	117,0	70,3	60,1	46,7	7,8	9,9	0,0	0,0

Sumber : Kementerian Pekerjaan Umum dan Perumahan Rakyat

❖ Instansi Pelaksana

Direktorat Jenderal Sumber Daya Air, Kementerian Pekerjaan Umum dan Perumahaan Rakyat

❖ Lokasi Proyek

Kabupaten Sumedang, Provinsi Jawa Barat

❖ Ruang Lingkup (Pekerjaan dan Sasaran)

a. *Civil works : preparatory general works, grouting gallery, main dam, road works*
b. *Hydro-mechanical : power gates, primary electrical works, secondary electrical work*

❖ Alokasi Pinjaman Berdasarkan Kategori

No	Kategori	Alokasi Dana (Juta USD)	Dana Pendamping (Juta USD)
1	*Civil Works*	77,9	0,00
2	*Hydro-mechanical Works*	39,1	0,00
	Total	**117,0**	**0,00**

❖ Kemajuan Pelaksanaan Kegiatan dan Pencapaian Indikator Kinerja

Proyek ini terdiri dari 5 (lima) paket pekerjaan yaitu *Main dam*, *Spillway*, *Power Waterway*, *Plunge Pool*, dan *Grouting*. Paket pekerjaan telah selesai pada triwulan sebelumnya. Pada triwulan I tahun 2015 proyek ini sedang dalam proses pembayaran kegiatan-kegiatan yang telah dikerjakan.

Permasalahan/Kendala Yang Dihadapi	Tindak Lanjut
a. Re-organisasi Kementerian PUPR menyebabkan keterlambatan proses pencairan dana pinjaman. b. Dibutuhkan tambahan dana USD 53,2 juta untuk penyelesaian pekerja.	c. Kementerian PUPR diharapkan segera memproses pembayaran yang belum dilakukan setelah proses re-organisasi selesai. d. Kementerian PUPR telah mengusulkan *additional loan*.

CONSTRUCTION OF KARIAN MULTIPURPOSE DAM PROJECT

Proyek Pembangunan Bendungan Karian

Lender	Kode *Loan*	Masa Laku	Nilai Pinjaman (juta USD)	Penarikan Kumulatif		Pinjaman Belum Ditarik (juta USD)	PV	TA 2015 (juta USD)		
				(juta USD)	%			Target	Realisasi	%
Korea	INA-19	14/02/2012 s/d 14/02/2018	100,4	1,7	1,7	98,7	-50,4	16,2	0,0	0,3

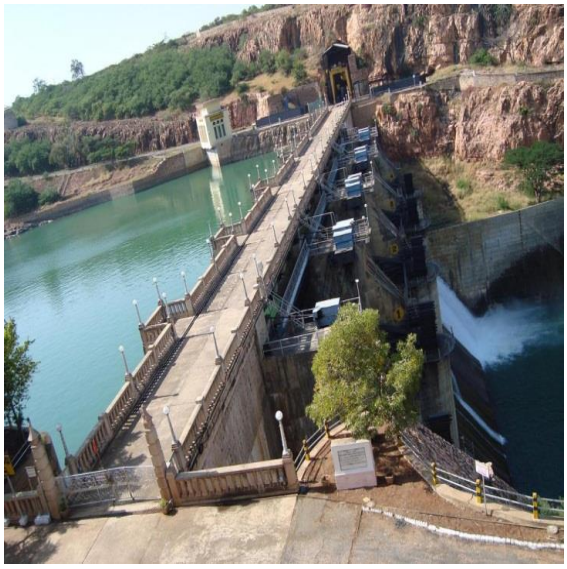

Sumber : Kementerian Pekerjaan Umum dan Perumahan Rakyat

❖ Instansi Pelaksana

Direktorat Jenderal Sumber Daya Air, Kementerian Pekerjaan Umum dan Perumahan Rakyat

❖ Lokasi Proyek

Kabupaten Lebak, Provinsi Banten

❖ Ruang Lingkup (Pekerjaan dan Sasaran)

a. Memasok air baku untuk perkotaan dan Industri di Kota Tangerang Banten sebesar 9,1 m^3/detik.
b. Pasokan tambahan untuk air baku untuk perkotaan dan industrl kota Serang, Cilegon dan tambahan air irigasi DI. Ciujung (23.000 ha).

❖ Alokasi Pinjaman Berdasarkan Kategori

No	Kategori	Alokasi Dana (Juta USD)	Dana Pendamping (Juta USD)
1	*Consulting Supervision*	6,8	0,0
2	*Civil Works*	77,6	8,9
3	*Hydromechanical*	6,9	0,0
	Total	**91,4**	**8,9**

❖ Kemajuan Pelaksanaan Kegiatan dan Pencapaian Indikator Kinerja

Kegiatan ini merupakan tahap pertama dari pengembangan sumber daya air di wilayah sungai Ciujung dan Cidurian untuk memenuhi kebutuhan air perkotaan dan industri kota Serang, Tangerang dan DKI Jakarta serta tambahan pasokan irigasi untuk DI Ciujung dan Rancasumur. Pada triwulan I tahun 2015, proyek ini dalam proses amandemen kontrak untuk pekerjaan konstruksi.

Permasalahan/Kendala Yang Dihadapi	Tindak Lanjut
a. Keterlambatan pada proses pelelangan jasa konstruksi mengakibatkan keterlambatan pada paket pekerjaan konsultasi dan *Civil Works*. b. Proses pelelangan paket *Civil Works* belum selesai. c. Terdapat perubahan lokasi sumber material batu dari Gunung Sendi ke Gunung Geblengan. d. Re-organisasi Kementerian Pekerjaan Umum dan Perumahan Rakyat menyebabkan keterlambatan proses pencairan dana pinjaman.	a. Proses pelelangan *Civil Works* untuk Bendungan Karian sedang berlangsung sehingga diharapkan bulan Juli 2015 pelaksanaan jasa konstruksi dapat segera dimulai. b. Proses pelelangan *Civil Works* ditargetkan selesai pada bulan Juli 2015 sehingga *ground breaking* dapat segera dilaksanakan. c. Proses perijinan dan sosialisasi penetapan lokasi sedang dalam proses. d. Kementerian Pekerjaan Umum dan Perumahan Rakyat diharapkan segera memproses pembayaran yang belum dilakukan setelah proses re-organisasi selesai.

KEMENTERIAN PERHUBUNGAN

THE URGENT REHAB, PROJECT OF TANJUNG PRIOK PORT

Memperbaiki Alur Navigasi/Kolam Pelabuhan

Lender	Kode *Loan*	Masa Laku	Nilai Pinjaman (juta USD)	Penarikan Kumulatif		Pinjaman Belum Ditarik (juta USD)	PV	TA 2015 (juta USD)		
				(juta USD)	%			Target	Realisasi	%
Jepang (JICA)	IP-521	24/12/2004 s/d 30/06/2016	100,4	90,3	90,0	10,0	0,9	0,0	0,0	0,0

Sumber :www.id.emb-japan.go.jp

❖ Instansi Pelaksana

Direktorat Jenderal Perhubungan Laut, Kementerian Perhubungan

❖ Lokasi Proyek

Tanjung Priok, Provinsi DKI Jakarta

❖ Ruang Lingkup (Pekerjaan dan Sasaran)

a. *Consulting Services*
b. *Construction Works terdiri dari :*
   - *Channel and Basin Improvement*
   - *Port Inner Road Improvement (SLA)*

❖ Alokasi Pinjaman Berdasarkan Kategori

No	Kategori	Alokasi Dana (Juta JPY)	Dana Pendamping (Juta JPY)
1	Jasa Konsultansi dan Konstruksi	12.052,0	0,0
	Total	**12.052,0**	**0,0**

❖ Kemajuan Pelaksanaan Kegiatan dan Pencapaian Indikator Kinerja

LPK-PHLN belum diterima.

THE DEVELOPMENT OF BELAWAN PORT PROJECT PHASE I

Pembangunan Pelabuhan Belawan Fase I

Lender	Kode *Loan*	Masa Laku	Nilai Pinjaman (juta USD)	Penarikan Kumulatif		Pinjaman Belum Ditarik (juta USD)	PV	TA 2015 (juta USD)		
				(juta USD)	%			Target	Realisasi	%
IDB	IND-0133	01/05/2010 s/d 21/03/2016	87,6	0,9	1,0	86,7	-82,5	16,0	0,1	0,4

Lokasi pelaksanaan proyek The Development of Belawan Port Project Phase I

❖ Instansi Pelaksana

Direktorat Jenderal Perhubungan Laut, Kementerian Perhubungan

❖ Lokasi Proyek

Provinsi Sumatera Utara

❖ Ruang Lingkup (Pekerjaan dan Sasaran)

a. *Civil works*
b. *Procurement of equipment*
c. *Consultancy services*

❖ Alokasi Pinjaman Berdasarkan Kategori

No	Kategori	Alokasi Dana (Juta USD)	Dana Pendamping (Juta USD)
1	Jasa konsultansi dan konstruksi	87,6	37,3
	Total	**87,6**	**37,3**

❖ Kemajuan Pelaksanaan Kegiatan dan Pencapaian Indikator Kinerja

Proyek ini masih belum mengalami kemajuan yang signifikan karena masih mengalami keterlambatan proses lelang/tender pekerjaan fisik. Saat ini, proses tender telah sampai pada tahap penentuan hasil pemenang namun masih terkendala permasalahan teknis karena pihak IDB belum dapat menyetujui usulan calon pemenang dari panitia tender.

Panitia tender mengusulkan calon pemenang dengan urutan penawaran terendah kedua. IDB beranggapan bahwa alasan teknis yang disampaikan oleh panitia (sehingga penawar terendah gugur) tidak signifikan dan PMU diminta untuk melakukan klarifikasi dan reviu ulang. Dalam perkembangannya, pihak PMU juga menyampaikan kepada IDB bahwa terdapat indikasi pemalsuan dokumen (surat dukungan sub kontraktor) dalam penawaran oleh penawar terendah, namun pihak IDB masih tetap meminta hal tersebut untuk dilakukan klarifikasi terlebih dahulu. PMU menyatakan bahwa sudah ada reviu dari BPKP, LKPP, dan Inspektorat Jenderal terkait hal tersebut. Hasil reviu ini akan dilaporkan ke Menteri Perhubungan agar keputusan mengenai isu pada proyek ini bisa diambil.

Permasalahan/Kendala Yang Dihadapi	Tindak Lanjut
Usulan pemenang yang diajukan *executing agency* tidak disetujui IDB karena bukan merupakan penawar dengan harga terendah dan alasan teknis yang disampaikan panitia lelang belum dapat diterima oleh IDB.	*Executing agency* akan menyampaikan reviu hasil pemenang dari BPKP, LKPP, dan Inspektorat Jenderal. Hasil reviu akan dilaporkan kepada Menteri Perhubungan agar keputusan mengenai hal ini dapat diambil sehingga dapat segera disampaikan hasilnya kepada IDB.

RAILWAY ELECTRIFICATION AND DOUBLE-DOUBLE TRACKING PROJECT I

Pembangunan Double-Double Track Dan Elektrifikasi Jalur Utama Jawa (I)

Lender	Kode *Loan*	Masa Laku	Nilai Pinjaman (juta USD)	Penarikan Kumulatif		Pinjaman Belum Ditarik (juta USD)	PV	TA 2015 (juta USD)		
				(juta USD)	%			Target	Realisasi	%
Jepang (JICA)	IP-508	13/12/2001 s/d 11/09/2016	341,7	70,8	20,7	270,9	-69,4	3,9	0,0	0,0

Sumber : Kementerian Perhubungan

❖ Instansi Pelaksana

a. Direktorat Jenderal Perkeretaapian, Kementerian Perhubungan
b. Satuan Kerja Pembangunan *Double-Double Track*

❖ Lokasi Proyek

Manggarai - Cikarang (Provinsi DKI Jakarta – Provinsi Jawa Barat)

❖ Ruang Lingkup (Pekerjaan dan Sasaran)

a. Pekerjaan Konstruksi Elektrifikasi & Peningkatan *Track Existing Antara Bekasi – Cikarang* (Jawa Barat), Paket-B1
b. Layanan Jasa Konsultan Untuk *Review Design* & Penyiapan Dokumen Tender Serta Pengawasan Konstruksi (Supervisi)

No	Kategori	Alokasi Dana (Juta JPY)	Dana Pendamping (Juta Juta)
1	*Consulting E/S*	2.658,0	0,0
2	*Civil & Track Works*	37.542,0	0,0
3	*Contingencies*	834,0	0,0
	Total	**41.035,0**	**0,0**

❖ Kemajuan Pelaksanaan Kegiatan dan Pencapaian Indikator Kinerja

Capaian fisik paket B1 untuk pekerjaan elektrifikasi telah mencapai 20%,

Permasalahan/KendalaYang Dihadapi	Tindak Lanjut
Paket B1 dan Jasa Konsultan *Review Design* : Revisi DIPA untuk penggabungan sedang dalam proses.	Percepatan revisi DIPA.

RAILWAY DOUBLE TRACKING ON JAVA SOUTH LINE PROJECT III

Pembangunan Jalur Ganda Kereta Api Lintas Selatan Jawa Tahap III dan IV antara Kroya-Kutoarjo

Lender	Kode Loan	Masa Laku	Nilai Pinjaman (juta USD)	Penarikan Kumulatif		Pinjaman Belum Ditarik (juta USD)	PV	TA 2015 (juta USD)		
				(juta USD)	%			Target	Realisasi	%
Jepang (JICA)	IP-548	25/07/2008 s/d 25/07/2016	156,7	5,4	3,4	151,3	-80,1	0,0	0,0	0,0

Sumber : Kementerian Perhubungan

❖ Instansi Pelaksana

a. Direktorat Jenderal Perkeretaapian, Kementerian Perhubungan
b. Satuan kerja Pengembangan & Peningkatan Fasilitas Prasarana Perkeretaapian
c. Balai Teknik Perkeretaapian Wilayah Jawa Bagian Tengah I

❖ Lokasi Proyek

Provinsi Jawa Tengah

❖ Ruang Lingkup (Pekerjaan dan Sasaran)

a. *Consulting E/S For Detailed Design Of Railway Double Tracking On Java South Line Project (III & IV), Cirebon-Kroya Segment I & Segment III*
b. *Pekerjaan Konstruksi & Layanan Jasa Konsul. Supervisi Pekerjaan Konstruksi Jalur Ganda KA Lintas Selatan Jawa Antara Kroya - Kutoarjo.*

❖ Alokasi Pinjaman Berdasarkan Kategori

No	Kategori	Alokasi Dana (Juta JPY)	Dana Pendamping (Juta JPY)
1	*Consulting E/S*	812,0	0,0
2	*Civil & Track Work*	15.513,0	0,0
3	*C/S for Site Superv*	1.715,0	0,0
4	*Contingencies*	776,0	0,0
	Total	**18.816,0**	**0,0**

Permasalahan/Kendala Yang Dihadapi	Tindak Lanjut
a. Pekerjaan tidak dapat dilanjutkan karena tidak tercantum dalam DIPA serta permasalahan legalitas konsultan. b. Kontrak konsultan tidak mendapatkan persetujuan JICA. c. Proses finalisasi kontrak berhenti.	a. Seluruh kegiatan tidak dilanjutkan terlebih dahulu karena pinjaman IP-548 dan IP-562 sedang dalam proses pembatalan. b. Kegiatan pembangunan jalur ganda Kroya-Kutoarjo direncanakan menggunakan dana Rupiah murni.

RAILWAY DOUBLE TRACKING ON JAVA SOUTH LINE PROJECT IV

Pembangunan Jalur Ganda Kereta Api Lintas Selatan Jawa Tahap III Dan IV Antara Kroya-Kutoarjo

Lender	Kode Loan	Masa Laku	Nilai Pinjaman (juta USD)	Penarikan Kumulatif		Pinjaman Belum Ditarik (juta USD)	PV	TA 2015 (juta USD)		
				(juta USD)	%			Target	Realisasi	%
Jepang (JICA)	IP-562	24/02/2014 s/d 24/02/2019	140,5	0,0	0,0	140,5	-21,9	0,0	0,0	0,0

Sumber : Kementerian Perhubungan

❖ Instansi Pelaksana

a. Direktorat Jenderal Perkeretaapian, Kementerian Perhubungan
b. Satker Pengembangan & Peningkatan Fasilitas Prasarana Perkeretaapian
c. Balai Teknik Perkeretaapian Wilayah Jawa Bagian Tengah

❖ Lokasi Proyek

Provinsi Jawa Tengah

❖ Ruang Lingkup (Pekerjaan dan Sasaran)

a. *Consulting E/S For Detailed Design Of Railway Double Tracking On Java South Line Project (III & IV), Cirebon-Kroya Segment I & Segment III*
b. Pekerjaan Konstruksi & Layanan Jasa Konsul. Supervisi Pekerjaan Konstruksi Jalur Ganda KA Lintas Selatan Jawa Antara Kroya - Kutoarjo

❖ Alokasi Pinjaman Berdasarkan Kategori

No	Kategori	Alokasi Dana (Juta JPY)	Dana Pendamping (Juta JPY)
1	*Consulting E/S*	0,0	0,0
2	*Civil & Track Work*	14.828,0	0,0
3	*C/S for Site Superv*	1.292,0	0,0
4	*Contingencies*	755,0	0,0
	Total	**16.875,0**	**0,0**

Permasalahan/Kendala Yang Dihadapi	Tindak Lanjut
a. Pekerjaan tidak dapat dilanjutkan karena tidak tercantum dalam DIPA serta permasalahan legalitas konsultan. b. Kontrak konsultan tidak mendapatkan persetujuan JICA. c. Proses finalisasi kontrak berhenti.	a. Seluruh kegiatan tidak dilanjutkan terlebih dahulu karena pinjaman IP-548 dan IP-562 sedang dalam proses pembatalan. b. Kegiatan pembangunan jalur ganda Kroya-Kutoarjo direncanakan menggunakan dana Rupiah murni.

JABODETABEK RAILWAYS CAPACITY ENHANCEMENT - PHASE I

Pengembangan Perkeretaapian Komuter Di Wilayah JABOTABEK

Lender	Kode *Loan*	Masa Laku	Nilai Pinjaman (juta USD)	Penarikan Kumulatif		Pinjaman Belum Ditarik (juta USD)	PV	TA 2015 (juta USD)		
				(juta USD)	%			Target	Realisasi	%
Jepang (JICA)	IP-563	24/02/2014 s/d 20/02/2020	135,9	0,0	0,0	135,9	-18,3	0,0	0,0	0,0

Sumber : Kementerian Perhubungan

❖ Instansi Pelaksana

a. Direktorat Jenderal Perkeretaapian, Kementerian Perhubungan
b. Satuan Kerja Pengembangan dan Peningkatan Fasilitas Keselamatan Perkeretaapian

❖ Lokasi Proyek

JABODETABEK

❖ Ruang Lingkup (Pekerjaan dan Sasaran)

a. *Enginering Service Stage*
b. *Consulting Assistance Services Stage*
c. *Supervisory Stage*

❖ Alokasi Pinjaman Berdasarkan Kategori

No	Kategori	Alokasi Dana (Juta JPY)	Dana Pendamping (Juta JPY)
1	*Jabodetabek Railways Capacity Enchament – Phase I*	16.322,0	0,0
	Total	**16.322,0**	**0,0**

❖ Kemajuan Pelaksanaan Kegiatan dan Pencapaian Indikator Kinerja

Hingga saat ini belum ada *progress* fisik pekerjaan.

Permasalahan/KendalaYang Dihadapi	Tindak Lanjut
a. Justifikasi terkait TOR dan RAB telah dikeluarkan JICA, tetapi isi dari justifikasi masih dilakukan reviu oleh subdit teknis terkait. b. Kegiatan dihentikan terlebih dahulu karena rencana pembatalan pinjaman.	Justifikasi pembatalan pinjaman untuk diserahkan kepada *stakeholder* terkait.

TRACK MAINTENANCE IMPROVEMENT PROGRAMME

Pemeliharaan Trayek Kereta Api di Pulau Jawa

Lender	Kode *Loan*	Masa Laku	Nilai Pinjaman (juta USD)	Penarikan Kumulatif		Pinjaman Belum Ditarik (juta USD)	PV	TA 2015 (juta USD)		
				(juta USD)	%			Target	Realisasi	%
Jerman (KfW)	2005 66 612	22/12/2009 s/d 30/06/2016	35,3	22,1	62,6	13,2	-18,2	0,4	0,0	0,0

Sumber : Kementerian Perhubungan

❖ Instansi Pelaksana

Direktorat Jenderal Perkerataapian, Kementerian Perhubungan

❖ Lokasi Proyek

Provinsi DKI Jakarta

❖ Ruang Lingkup (Pekerjaan dan Sasaran)

a. *Multiple tie tampers*
b. *Rail/road multipurpose excavators*
c. *Equipment for inspection of tracks, turnouts, and bridges*
d. *Consulting for implementation, track maintenance improvement programme*
e. *Training*
f. *Contingencies*

❖ Alokasi Pinjaman Berdasarkan Kategori

No	Kategori	Alokasi Dana (Juta USD)	Dana Pendamping (Juta USD)
1	Jasa Konsultan		
2	Pengadaan barang dan jasa		
	Total		

❖ **Kemajuan Pelaksanaan Kegiatan dan Pencapaian Indikator Kinerja**

a. Peralatan:
   - Sudah 100% pengadaannya
   - Peralatan masih tersimpan di Parung Panjang, sekarang sedang menunggu selesainya pembangunan *workshop* di Ngrombo yang dibiayai Rupiah murni (masih dalam proses pembebasan tanah)
   - Apabila Juni 2016 Ngrombo belum selesai, proyek terpaksa diperpanjang

b. Jasa konsultasi
   - Usulan *addendum* 4 melebihi 10% dari nilai kontrak sehingga perlu rekomendasi BPKP
   - Perlu percepatan proses BPKP

Permasalahan/Kendala Yang Dihadapi	Tindak Lanjut
a. Peralatan: ▪ SP3 2014 melebihi pagu ▪ SP3 belum terbit untuk TA 2015 ▪ Kegiatan ini belum tercantum dalam DIPA 2015 b. Konsultan ▪ Usulan *Addendum* 4 melebihi 10%	a. Perlu revisi DIPA TA 2014 dan TA 2015 dan penerbitan SP3 2015. b. Proses BPKP perlu dipercepat.

BANDUNG URBAN RAILWAY TRANSPORT DEVELOPMENT ELECTRIFICATION PADALARANG-CICALENGKA LINE

Pengembangan Kereta Listrik Bandung, Padlarang-Cicalengka

Lender	Kode *Loan*	Masa Laku	Nilai Pinjaman (juta USD)	Penarikan Kumulatif		Pinjaman Belum Ditarik (juta USD)	PV	TA 2015 (juta USD)		
				(juta USD)	%			Target	Realisasi	%
Perancis (AFD)	CID 1029 01G	04/06/2013 s/d 31/03/2018	46,0	0,0	0,0	46,0	-37,8	0,0	0,0	0,0

Sumber : Kementerian Perhubungan

❖ Instansi Pelaksana

Direktorat Jenderal Perkeretaapian, Kementerian Perhubungan

❖ Lokasi Proyek

Provinsi Jawa Barat

❖ Ruang Lingkup (Pekerjaan dan Sasaran)

a. Pengerjaan konstruksi *viaduct*
b. Pekerjaan *elevated structure*

❖ Alokasi Pinjaman Berdasarkan Kategori

No	Kategori	Alokasi Dana (Juta USD)	Dana Pendamping (Juta USD)
1	*Jasa konsultan*		
2	*Konstruksi elevated structure*		
	Total		

❖ Kemajuan Pelaksanaan Kegiatan dan Pencapaian Indikator Kinerja

a. Saat ini proyek masih berada dalam proses pengadaan jasa konsultansi. Proyek ini masih berada dalam tahap finalisasi prakualifikasi. Proses ini merupakan proses sebelum seleksi konsultan dimulai. Saat ini dokumen seleksi juga belum dilakukan finalisasi.
b. Pembangunan konstruksi *elevated structure* menjadi tertunda karena pembangunan ini harus menunggu hasil desain yang dilakukan oleh pihak konsultan.

Permasalahan/Kendala Yang Dihadapi	Tindak Lanjut
a. Proses seleksi konsultan masih belum dimulai karena masih melakukan finalisasi proses prakualifikasi. b. Pengerjaan konstruksi *elevated structure* saat ini masih menunggu hasil desain yang dilakukan oleh konsultan.	a. Percepatan proses seleksi dengan menyelesaikan prakualifikasi dan melakukan finalisasi dokumen. b. Mempercepat proses seleksi konsultan sehingga dapat mempercepat hasil desain.

BANDUNG URBAN RAILWAY TRANSPORT DEVELOPMENT ELECTRIFICATION PADALARANG-CICALENGKA LINE

Pengembangan Kereta Listrik Bandung, Padlarang-Cicalengka

Lender	Kode *Loan*	Masa Laku	Nilai Pinjaman (juta USD)	Penarikan Kumulatif		Pinjaman Belum Ditarik (juta USD)	PV	TA 2015 (juta USD)		
				(juta USD)	%			Target	Realisasi	%
Perancis (NATIXIS)	21671901	04/06/2013 s/d 30/06/2018	87,0	0,0	0,0	87,0	-35,9	0,9	0,0	0,0

Sumber : Kementerian Perhubungan

❖ Instansi Pelaksana

Direktorat Jenderal Perkeretaapian, Kementerian Perhubungan

❖ Lokasi Proyek

Provinsi Jawa Barat

❖ Ruang Lingkup (Pekerjaan dan Sasaran)

a. Pekerjaan konstruksi *double track* baru antara Bandung-Gedebage
b. Pekerjaan konstruksi elektrifikasi antara Padalarang-Gedebage
c. Pekerjaan stasiun
d. Layanan Jasa Konsultan

❖ Alokasi Pinjaman Berdasarkan Kategori

No	Kategori	Alokasi Dana (Juta USD)	Dana Pendamping (Juta USD)
1	*Jasa konsultan*		
2	*Konstruksi dan elektrifikasi*		
	Total		

❖ Kemajuan Pelaksanaan Kegiatan dan Pencapaian Indikator Kinerja

a. Proyek *Bandung Urban Railway Transport Development, Electrification Padalarang-Cikarang Line* sedang berada dalam tahap finalisasi *Terms of Reference* (ToR) untuk jasa konsultasi.
b. Mundurnya proses penyelesaian proyek *Bandung Urban Railway Transport Development, Electrification Padalarang- Cicalengka Line* juga disebabkan belum tercantumnya proyek tersebut di dalam DIPA 2015. Konsekuensinya adalah belum dibentuknya panitia lelang untuk proyek ini oleh

Kementerian Perhubungan. Pihak Kementerian Perhubungan baru akan membentuk kepanitian bila proyek ini sudah dicantumkan dalam DIPA.

c. Muncul usul untuk melakukan perubahan panitia lelang. Hal ini dikarenakan adanya anggota-anggota panitia lelang yang dipindahtugaskan ke daerah lain. Ini membuat proses lelang semakin tertunda.

Permasalahan/Kendala Yang Dihadapi	Tindak Lanjut
a. Terhambatnya paket kontrak jasa konsultan yang sekarang masih dalam tahap finalisasi ToR. b. Pengerjaan konstruksi dan elektrifikasi masih belum dapat dilaksanakan karena masih harus menunggu hasil *basic design* dari konsultan. c. Belum terbentuknya kepanitiaan karena belum tercantumnya proyek ini di dalam DIPA.	a. Melakukan percepatan finalisasi ToR untuk seleksi konsultan. b. Melakukan percepatan seleksi konsultan. c. Melakukan koordinasi dan mengirimkan surat terkait belum dicantumkannya proyek ini di dalam DIPA.

KEMENTERIAN PERTANIAN

SUSTAINABLE MANAGEMENT OF AGRICULTURAL RESEARCH AND TECHNOLOGY DISSEMINATION (SMART-D)

Peningkatan Kapasitas Badan Penelitian dan Pengembangan Pertanian Melalui Peningkatan Kualitas SDM, Infrastruktur, dan Sistem Manajemen Penelitian

Lender	Kode *Loan*	Masa Laku	Nilai Pinjaman (juta USD)	Penarikan Kumulatif		Pinjaman Belum Ditarik (juta USD)	PV	TA 2015 (juta USD)		
				(juta USD)	%			Target	Realisasi	%
Bank Dunia	8188-ID	25/10/2012 s/d 30/09/2017	80,0	18,9	23,6	61,1	-25,7	20,5	0,9	4,4

Gedung BPTP Jambi
Sumber: Website proyek SMART-D

❖ Instansi Pelaksana

Badan Penelitian dan Pengembangan Pertanian, Kementerian Pertanian

❖ Lokasi Proyek

a. Provinsi DKI Jakarta
b. Provinsi Jawa Barat
c. Provinsi Jawa Tengah
d. Provinsi Jawa Timur
e. Provinsi Jambi
f. Provinsi Sumatera Barat
g. Provinsi Kalimantan Selatan
h. Provinsi Sulawesi Selatan
i. Provinsi Sulawesi Utara
j. Provinsi Papua Barat

❖ Ruang Lingkup (Pekerjaan dan Sasaran)

a. Pengembangan dan Manajemen SDM
b. Pengembangan Infrastruktur dan Fasilitas
c. Manajemen Penelitian dan Dukungan Kebijakan
d. Manajemen Kegiatan, Monitoring dan Evaluasi

Alokasi Pinjaman Berdasarkan Kategori

No	Kategori	Alokasi Dana (Juta USD)	Dana Pendamping (Juta USD)
1	*Training Scholarships and Training Awards for the Project (Parts A.I (a) and (b) of the Project Respectively) and non-consulting services and Training for Part A of the Project Except for Parts A.3 (b) and (c) of the Project*	39,5	0,0008
2	*Goods, works, non-consulting services, and Training for Part B of the Project*	34,0	0,0007
3	*Research Funds for the Project (Part C.2 of the Project)*	5,6	0,0001
4	*Consulants' Services for Part D.2 of the Project*	0,9	0,00002
	Total	**80,0**	**0,0016**

Kemajuan Pelaksanaan Kegiatan dan Pencapaian Indikator Kinerja

Berdasarkan hasil *mid-term review* yang dilaksanakan pada bulan Maret tahun 2015, penanggung jawab proyek akan mengusulkan amandemen *loan agreement* yang mencakup perpanjangan masa laku proyek serta realokasi antar kategori. perpanjangan masa laku pinjaman yang semula akan berakhir pada 30 September 2017 menjadi 30 Juni 2019. Amandemen terhadap *loan agreement* dinilai sangat penting untuk kelanjutan pelaksanaan kegiatan dan menjamin tercapainya target dalam *project development objectives*. Beberapa justifikasi yang disampaikan oleh penanggung jawab kegiatan terkait hal tersebut sebagai berikut:

- Perpanjangan masa laku dibutuhkan karena terjadi keterlambatan pada awal pelaksanaan proyek dibandingkan dengan yang tercantum dalam *loan agreement*. Selain itu, adanya perubahan kebijakan di internal pemerintah terutama terkait dengan komoditas unggulan dan juga efisiensi pemanfaatan anggaran untuk perjalanan dinas berdampak pada tertundanya pelaksanan kegiatan *workshop*/ seminar. Keterlambatan juga terjadi dalam proses pengadaan barang dan jasa untuk komponen kegiatan konstruksi akibat beberapa bagian dalam *procurement guideline* Bank Dunia tidak selaras dengan peraturan pemerintah.
- Realokasi antar kategori dibutuhkan karena saat ini kandidat untuk komponen studi S2 lebih banyak dibandingkan dengan S3 sehingga perlu direalokasi. Selain itu *refocusing* dan *redesign* pembangunan infrastruktur juga perlu dilakukan mengacu pada *grand design* infrastruktur dan fasilitas Badan Litbang Pertanian yang baru. Pengurangan jumlah konsultan sesuai dengan kesepakatan misi implementasi sebelumnya juga akan berpengaruh pada alokasi sebagai strategi untuk menggantikan fungsi konsultan tersebut maka dibentuk kelompok-kelompok kerja untuk bekerja sesuai bidang masing-masing.

Adapun *progress* pelaksanaan pada masing-masing komponen adalah sebagai berikut:

- Pada komponen A (pengembangan SDM), jumlah karyasiswa untuk program S2 jauh lebih besar dari pada peserta program S3. Sedangkan untuk sebagian besar kegiatan pelatihan jumlahnya masih jauh di bawah target. Keterlambatan kinerja pada kegiatan pelatihan ini terjadi terutama karena ada permasalahan perizinan dari pimpinan instansi yang cukup sulit didapat, selain itu kemampuan bahasa asing pegawai Badan Litbang Pertanian yang belum memadai. Untuk menindaklanjuti permasalahan ini akan dilakukan koordinasi dengan pimpinan masing-masing instansi serta diadakan pelatihan bahasa selama 3 bulan untuk calon peserta.
- Pada komponen B, hingga triwulan I tahun 2015 terdapat 13 sub komponen kegiatan telah selesai dilakukan dari total 35 sub komponen. Pada komponen ini terdapat usulan kegiatan baru dengan 23 sub komponen.

- Pada komponen C, konsepsi KKP3I sudah matang sehingga pada tahun 2015 sudah bisa berjalan sesuai dengan rencana. Sedangkan untuk konsepsi KKP3N saat ini 41 perguruan tinggi, 2 lembaga penelitian, dan 11 UK/UPT lingkup Balitbangtan telah menjadi pengusul.

Berdasarkan dokumen ISR terakhir (Desember, 2014) terdapat *progress* capaian pada 2 indikator PDO, yaitu 1) *Technologies demonstrated areas (number)* dan 2) *Patent and Licenses*. Sementara indikator *intermediate result* yang telah mengalami *progress* capaian adalah 1) *Percentage of IAARD staff that are researchers;* 2) *IAARD Researchers with M.Sc. and/or PhD;* 3) *Collaborative research/extension sub-projects under implementation/completed; 4) Collaborative research or extension subprojects completed (number); dan 5) Patents and Licenses*. Informasi lebih lengkap detail mengenai capaian masing-masing indikator dapat dilihat pada lampiran.

Permasalahan/Kendala Yang Dihadapi	Tindak Lanjut
a. Komponen A: - Calon petugas belajar ke luar negeri kesulitan memenuhi nilai TOEFL yang dipersyaratkan. - Pembatasan perjalanan dinas ke luar negeri terutama training jangka pendek. b. Komponen B: - Adanya *redesign* bangunan dari perencanaan sehingga pelaksanaan mundur. - Peserta lelang tidak memenuhi syarat menyebabkan gagal lelang. - Disharmonisasi peraturan pelelangan Bank Dunia dengan LKPP (Perpres 70 tahun 2012). c. Komponen D: - Pengadaan konsultan nasional dan internasional sampai saat ini belum dapat diselesaikan.	a. Komponen A: - Pelatihan bahasa selama tiga bulan untuk calon peserta - dilakukan koordinasi dengan masing-masing pimpinan instansi terkait pemberian izin studi b. Diusulkan untuk perpanjangan masa laku pinjaman dan realokasi antar kategori pembiayaan.

SMALLHOLDER LIVELIHOOD OF DEVELOPMENT IN EASTERN INDONESIA (SOLID)

Peningkatan Kesejahteraan Petani Kecil/Keluarga Miskin Pedesaan

Lender	Kode Loan	Masa Laku	Nilai Pinjaman (juta USD)	Penarikan Kumulatif		Pinjaman Belum Ditarik (juta USD)	PV	TA 2015 (juta USD)		
				(juta USD)	%			Target	Realisasi	%
IFAD	835-ID	06/07/2011 s/d 31/07/2019	45,6	15,1	33,2	30,5	-13,1	15,4	0,1[1)]	0,5

1) Realisasi triwulan 1 tahun 2015 sebesar USD 0,01 juta ditambah dengan pencairan dana pelaksanaan kegiatan tahun 2014 yang baru disahkan sebesar USD 0,06 juta

Gula Kelapa sebagai Salah Satu Produk Masyarakat di Desa Tihulale, Kabupaten Seram Bagian Barat
Sumber: Dokumentasi Kunjungan Lapangan Bappenas 2015

❖ Instansi Pelaksana

Badan Ketahanan Pangan, Kementerian Pertanian

❖ Lokasi Proyek

a. Provinsi Maluku
b. Provinsi Maluku Utara

❖ Ruang Lingkup (Pekerjaan dan Sasaran)

a. Pemberdayaan masyarakat dan *gender*
b. Dukungan terhadap produksi pertanian dan pemasaran
c. Pengembangan rantai nilai tanaman perkebunan
d. Penguatan kelembagaan dan manajemen proyek

❖ Alokasi Pinjaman Berdasarkan Kategori

No	Kategori	Alokasi Dana (Juta USD)	Dana Pendamping (Juta USD)
1	*Civil Works*	8,3	0,0
2	*Vehicles, Equipment, and Material*	14,0	0,0
3	*Capacity Building, Studies and Workshops*	15,4	0,0
4	*Matching Funds*	7,9	0,0
5	*Local Consultant and NGO Services*	3,6	0,0
	Total	**49,1**	**0,0**

Kemajuan Pelaksanaan Kegiatan dan Pencapaian Indikator Kinerja

Hingga triwulan I TA 2015 *progress* pelaksanaan kegiatan SOLID antara lain untuk konsultan individu (manajemen, pengadaan dan ME) sudah melakukan tandatangan kontrak. Sementara NGO assesment sudah melakukan finalisasi TOR dan HPS, untuk jasa konsultan perusahaan aplikasi database sudah dilakukan pengumuman. Adapun untuk jasa konsultan studi banding saat ini sedang melakukan proses finaliasi TOR dan HPS. Permintaan NOL AWPB yang telah disampaikan ke IFAD pada triwulan sebelumnya telah disetujui pada tanggal 10 Februari 2015 dan saat ini pelaksanaan *workshop* pengelolaan PHLN dan aset di pusat telah dilakukan. Selain itu amandemen kontrak untuk pengadaan LSM serta finalisasi TOR dan HPS untuk studi banding manajemen SOLID juga telah terlaksana. Kemudian untuk pengadaan laptop bagi pendamping saat ini sedang dilakukan riset pasar.

Berdasarkan hasil *Mid Term Review* (MTR) diusulkan perubahan kegiatan SOLID antara lain dengan menyederhanakan komponen kegiatan dari lima komponen menjadi tiga komponen utama dan satu komponen manajemen proyek. Selain perubahan desain tersebut, juga diusulkan perubahan target kegiatan untuk lebih memfokuskan kapasitas desa atau Kelompok Masyarakat (KM), dan lokasi yang lebih mudah dikelola secara operasional. Kemudian juga diusulkan perubahan target yang semula mencakup 49.500 KK miskin di 330 desa yang dibagi menjadi 3.300 KM menjadi sebanyak 34.300 KK miskin di 224 desa yang dibagi menjadi 2.240 KM. Pada tanggal 25 Februari 2015, Direktur Pangan dan Pertanian telah menyetujui usulan perubahan desain kegiatan tersebut dengan beberapa catatan, yaitu 1) desain perubahan tetap mencantumkan tujuan pengurangan insiden kelaparan mengingat Provinsi Maluku dan Maluku Utara masih menghadapi masalah kerawanan pangan dengan tingkat kerawanan diatas rata-rata nasional, 2) kegiatan pada Komponen 1 (pemberdayaan masyarakat dan gender) masih bersifat umum, diperlukan kegiatan yang mengarah pada kelompok *gender* perempuan khususnya pada kapasitas pengelolaan simpan pinjam, 3) untuk Sub Komponen 2 (pemasaran tingkat lokal) direkomendasikan untuk lebih diarahkan pada upaya peningkatan nilai tambah dari produk-produk yang dihasilkan (aspek hilir). Disamping itu, terdapat potensi realokasi dana *loan* untuk mendukung Kategori 5. *International Technical Assistance* yang pada awalnya hanya didanai oleh dana hibah.

Permasalahan/Kendala Yang Dihadapi	Tindak Lanjut
Rekening koran di BI pada triwulan I TA 2015 menunjukkan saldo reksus sebesar Rp 13,4 miliyar (USD 1,07 juta).	Saat ini sedang dilakukan proses pengajuan WA 28 sebesar USD 0,83 juta atau Rp 10,34 miliyar

Kunjungan Proyek

a. Tujuan kunjungan lapangan:

Kunjungan lapangan dilaksanakan untuk melakukan pemantauan dan evaluasi pelaksanaan SOLID di Desa Tihulale dan Desa Hualoy, Kabupaten Seram Bagian Barat (SBB).

b. Hasil kunjungan lapangan:

1) Perlunya perbaikan kolaborasi antar pelaksana proyek untuk memperbaiki kualitas pelaksanaan kegiatan, terutama di lapangan. Setelah tertunda cukup lama, kontrak kerjasama antara pelaksana SOLID dan LSM fasilitator berhasil diselesaikan pada pertengahan 2014. Upaya koordinasi dan komunikasi masih perlu ditingkatkan, terutama untuk memperjelas pembagian peran antara penyuluh pertanian dan fasilitator. Peran dari manajer proyek dan pelaksana proyek tingkat kabupaten, serta pendampingan dari pelaksana pusat, menjadi kunci penting dalam membangun kolaborasi yang efektif.

2) Pemilihan pembangunan prasarana pertanian yang mendukung pengembangan komoditas unggulan lokal yang berkelanjutan. Beberapa prasarana pendukung usaha pertanian telah dibangun dan bermanfaat bagi masyarakat petani di desa lokasi. Misalnya, pembangunan gudang penyimpanan hasil pertanian di Desa Tihulale membantu petani untuk melindungi hasil tani dari cuaca buruk, hujan, dan banjir.

Sementara kelompok wanita di Desa Tihulale sudah mampu memanfaatkan air kelapa untuk diolah menjadi gula. Gula yang dihasilkan kemudian dijual ke kota Ambon dengan harga Rp 2.500 per kilogram. Selain itu, petani di Desa Tihulale juga telah mampu memproduksi kopra dengan jumlah rata-rata 1 ton per dua minggu. Produk kopra dijual per karung, dengan berat rata – rata per karung yaitu 50 – 55 kilogram. Harga kopra per kilogram yaitu Rp 5.000 dengan harga jual tertinggi yaitu sebesar Rp 7.000. Kopra yang dihasilkan oleh petani rata-rata 1 ton per dua minggu. Berbeda dengan komoditas kelapa, komoditas kakao di Desa Tihulale belum terlalu berkembang.

Gudang Penyimpanan Hasil Pertanian dan Proses Pembuatan Gula Kelapa (dari kiri ke kanan)
Sumber: Dokumentasi Kunjungan Lapangan Bappenas 2015

Dalam upaya mendukung pencapaian komponen pembangunan rantai nilai, Desa Hualoy telah membuat sebuah pasar yang dinamakan pasar SOLID. Pasar ini dikelola oleh kelompok wanita yang tergabung dalam federasi Desa Hualoy. Untuk menjalankan usahanya, anggota federasi yang berjualan di pasar SOLID mendapatkan modal berupa dana sebesar Rp 500.000. Secara organisasional, pasar SOLID sudah memiliki struktur organisasi yang cukup baik dimana terdapat ketua pasar yang bertugas mengkoordinasikan anggota dan mengadakan pertemuan anggota pasar. Di sisi lain, sistem manajemen pasar masih belum memperhatikan aspek-aspek pengelolaan yang efektif dan efisien. Selain itu, peran fasilitator terkait dengan penyuluhan mengenai pembangunan rantai nilai masih belum memberikan dampak yang signifikan.

KEMENTERIAN PERENCANAAN PEMBANGUNAN NASIONAL/
BADAN PERENCANAAN PEMBANGUNAN NASIONAL

SCHOLARSHIP PROGRAM FOR STRENGTHENING REFORMING INSTITUTIONS (SPIRIT)

Peningkatan Kapasitas SDM dalam Melaksanakan Reformasi Birokrasi Instansi Pusat

Lender	Kode Loan	Masa Laku	Nilai Pinjaman (juta USD)	Penarikan Kumulatif		Pinjaman Belum Ditarik (juta USD)	PV	TA 2015 (juta USD)		
				(juta USD)	%			Target	Realisasi	%
Bank Dunia	8010-ID	15/06/2011 s/d 31/12/2017	112,7	49,3	43,8	63,3	-14,1	26,3	3,0[1)]	11,3

1) Realisasi penyerapan Triwulan I 2015 sebesar USD 1,16 juta ditambah dengan pencairan dana pelaksanaan kegiatan tahun 2014 yang baru disahkan

Seleksi psikotes beasiswa SPIRIT
Sumber: www.bppk.kemenkeu.go.id

❖ Instansi Pelaksana

a. Pusat Pendidikan dan Pelatihan Pengembangan Sumber Daya Manusia, Kementerian Keuangan
b. Pusat Pembinaan, Pendidikan, dan Pelatihan Perencana, Kementerian PPN/Bappenas

❖ Lokasi Proyek

Provinsi DKI Jakarta

❖ Ruang Lingkup (Pekerjaan dan Sasaran)

a. *Good, nonconsulting services and training, consultant services, training, and operating cost for the project*
b. *Scholarships*

❖ Alokasi Pinjaman Berdasarkan Kategori

No	Kategori	Alokasi Dana (Juta USD)	Dana Pendamping (Juta USD)
1	*Goods, Non-Consulting Services, Consultants' Services, Training, and Operating Costs for the Project*	10,0	0,0
2	*Scholarships*	102,7	0,0
	Total	**112,7**	**0,0**

❖ Kemajuan Pelaksanaan Kegiatan dan Pencapaian Indikator Kinerja

Pada triwulan I TA 2015 tidak ada realisasi pada masing-masing komponen kegiatan. Berdasarkan dokumen ISR terakhir (Desember 2014), baru satu indikator PDO yang mengalami *progress* capaian yaitu *increase in percentage of staff with the relevant competencies in the core priority areas of the participating agency, as based on needs and gap analysis* dari target 30% tercapai 7%. Sedangkan pada indikator *intermediate result* terdapat empat indikator yang telah mencapai target.

Mengingat keterbatasan waktu yang tersedia hingga berakhir masa laku pinjaman terdapat kecenderungan perubahan jenis beasiswa dimana pada desain awal proyek pemerintah fokus pada program S3 dan S2 dengan waktu studi 2 tahun berubah menjadi program S2 dengan waktu studi 1 tahun. Terdapat potensi dana yang tidak akan terpakai yang bersumber dari alokasi program S3, oleh karena itu dilakukan realokasi dan perubahan target antar komponen 1 dan 2. Untuk program S3 dengan target awal 290 karyasiswa menjadi 265 karyasiswa dan untuk program S2 dari target awal 669 karyasiswa menjadi 684 karyasiswa. Perubahan ini telah disetujui oleh pihak Bank Dunia pada saat MTR.

Permasalahan/Kendala Yang Dihadapi	Tindak Lanjut
Hingga saat ini masih terdapat rekening *backlog* pada laporan IFR SPIRIT sejumlah USD 1.034.956 atau setara IDR 12.936.954.875 dengan kurs 1 USD =Rp.12.500 yang belum bisa dipertanggungjawabkan baik ke *World Bank* maupun ke GOI, hal ini disebabkan data yang diperoleh penanggung jawab proyek dari Kantor Pengelolaan Kas Negara (PKN) Kemenkeu berupa Data Rekening Koran B.I, Daftar SP2D Reksus (DSR) dan Laporan Pembebanan Reksus (LPR) masih selisih yang mungkin disebabkan kesalahan pada sistem SPAN.	Melakukan koordinasi yang berkesinambungan dengan pihak Kantor Pengelolaan Kas Negara (PKN) Kemenkeu Lapangan Banteng.

INFRASTRUCTURE REFORM SECTOR DEVELOPMENT PROJECT (IRSDP)

Pendampingan Pengembangan Proyek Kerja Sama antara Pemerintah dengan Swasta

Lender	Kode *Loan*	Masa Laku	Nilai Pinjaman (juta USD)	Penarikan Kumulatif		Pinjaman Belum Ditarik (juta USD)	PV	TA 2015 (juta USD)		
				(juta USD)	%			Target	Realisasi	%
ADB	2264-INO	29/11/2006 s/d 31/12/2015	27,6	20,2	73,3	7,4	-18,4	4,2	0,1	2,0

Finalisasi OGM (Perpres 38 Tahun 2015)

❖ Instansi Pelaksana

Direktorat Pengembangan Kerja Sama Pemerintah dan Swasta, Deputi Bidang Sarana dan Prasarana, Kementerian PPN/Bappenas

❖ Lokasi Proyek

a. Provinsi DKI Jakarta
b. Provinsi DI Yogyakarta
c. Provinsi Jawa Tengah
d. Provinsi Jawa Barat
e. Provinsi Riau
f. Provinsi Sumatera Selatan
g. Provinsi Sumatera Barat
h. Provinsi Aceh
i. Provinsi Bali
j. Provinsi Kalimantan Tengah

❖ Ruang Lingkup (Pekerjaan dan Sasaran)

a. Mengidentifikasi proyek-proyek yang memiliki nilai komersil
b. Menyiapkan kelayakan dengan menggunakan jasa konsultan dan dibantu dengan kementerian atau pemerintah daerah
c. Mendampingi pemerintah daerah sampai terjadinya transaksi

Alokasi Pinjaman Berdasarkan Kategori

No	Kategori	Alokasi Dana (Juta USD)	Dana Pendamping (Juta USD)
1	*National Project Development Facility (NPDF)*	0,9	0,0
2	*Regional Project Development Facility (RPDF)*	0,5	0,0
3	*Project Development Facility (PDF)*	10,9	0,0
4	*Technical dvisory services and capacity building*	10,9	0,0
5	*PPP study*	0,1	0,0
6	*PPP strategic campaign*	0,1	0,0
7	*PPP-CU support*	0,9	0,0
8	*Procurement and administrative services*	2,0	0,0
9	*Equipment and furniture*	0,0	0,0
10	*Interest*	0,8	0,0
11	*Unallocated*	0,0	0,0
12	*Administration and audit cost*	0,0	0,0
	Total	**27,1**	**0,0**

Kemajuan Pelaksanaan Kegiatan dan Pencapaian Indikator Kinerja

Kegiatan ini bertujuan untuk menyelesaikan 7 transaksi *Public-Private Partnership* (PPP) dan 4 transaksi baru PPP. Dari 7 transaksi PPP yang ada, satu transaksi, yaitu untuk proyek "Jakarta Monorail" telah berhenti karena Gubernur DKI Jakarta membatalkan proyek ini. Proyek "*Bandung Solid Waste to Energy (Unsolicited)*" belum dapat dilanjutkan karena Walikota Bandung sedang melakukan pengkajian kembali aspek hukum dan keuangan proyek.

Konsultan proyek "*Consolidated Redevelopment Banda Aceh*" sedang memfinalisasi penyusunan dokumen analisis mengenai dampak lingkungan (AMDAL), *Land Acquisition and Resettlement Action Plan (LARAP)*, dan dokumen appraisal. Dalam mengajukan dokumen-dokumen tersebut, konsultan mengajukan penambahan biaya yang tercantum dalam *addendum contract* Nomor 5. Namun berdasarkan surat ADB tanggal 20 Februari 2015, proyek ini dianggap kurang menarik bagi investor sehingga disarankan untuk tidak dilanjutkan.

Pemasukan proposal penawaran proyek "*Batam Solid Waste Management*" diundur kembali sampai dengan akhir tahun 2015 karena investor menganggap bahwa belum ada kepastian mengenai *tipping fee*. Hal ini perlu segera dibahas dengan DPRD Kota Batam terkait penjelasan teknis dan keuangan, terutama mengenai draf peraturan daerah tentang *tipping fee* tersebut.
Kontrak proyek "*Coal Railway Central Kalimantan*" telah ditandatangani pada 13 Januari 2015 oleh Gubernur Kalimantan Tengah dengan PT. Mega Guna – China *Railway* sebagai pemenang lelang. Setelah penandatanganan kontrak, Pemerintah Daerah Kalimantan Tengah meminta kelanjutan pendampingan dari konsultan IRSDP selama masa pra-konstruksi sampai dengan *financial closure* karena tim Kerja Sama Pemerintah dengan Swasta (KPS) belum memiliki kapasitas yang cukup optimal. Bappenas, sebagai *executing agency*, dan ADB menyetujui pendampingan ini namun tidak melalui penambahan sumber dana baru melainkan melalui optimalisasi sisa alokasi yang tersisa. Oleh karena itu, *executing agency* sedang menyiapkan ToR untuk melanjutkan dukungan pasca penandatanganan kontrak tersebut.

Kontrak proyek "*Lamongan Water supply*" masih tertunda akibat belum pastinya ketersediaan air baku yang layak secara komersial. Oleh karena itu, perlu ada pengkajian kembali terhadap ruang lingkup proyek karena adanya perubahan ketersediaan air baku. *Executing agency* juga perlu mengkaji kembali analisa keuangan proyek sebagai implikasi perubahan ruang lingkup proyek. Namun karena dicabutnya Undang-Undang Nomor 7 Tahun 2004 tentang Sumber Daya Air, bantuan teknis kegiatan IRSDP untuk proyek ini tidak dapat dilanjutkan ke tahap transaksi.

Hal yang kurang lebih sama juga terjadi di proyek "*Pekanbaru Water supply*". Konsultan di proyek ini belum dapat menyelesaikan tugasnya sesuai kontrak karena menunggu rancangan peraturan baru yang muncul sebagai implikasi dicabutnya Undang-Undang Nomor 7 Tahun 2004 tentang Sumber Daya Air. Pembayaran untuk konsultan pun hanya dapat dilaksanakan untuk dokumen FBC dan PQ. Tenaga ahli keuangan internasional untuk proyek ini tidak dapat dimobilisasi. Selain itu, belum terbitnya Surat Keputusan (SK) Penetapan Pemrakarsa membuat proyek belum dapat dilanjutkan ke tahap transaksi. Oleh karena itu, PMU perlu mengirimkan surat kepada Pemerintah Kota Pekanbaru agar segera mengeluarkan SK Penetapan Pemrakarsa tersebut.

Konsultan proyek "*Pondok Gede Water supply*" perlu melakukan RDS meskipun sebelumnya tidak terdapat di dalam kontrak karena perlu memastikan pangsa pasar, kemampuan dan kemauan untuk membayar, serta kemauan untuk menyambung ke pipa PDAM. RDS ini harus segera dilakukan untuk akselerasi pelaksanaan proyek. Tenaga ahli keuangan internasional proyek ini juga tidak dapat dimobilisasi sehingga konsultan perlu melakukan penggantian tenaga ahli untuk memperkuat kapasitas tim. Selain itu, waktu untuk finalisasi penyusunan dokumen AMDAL diperkirakan akan melewati batas kontrak konsultan sehingga konsultan perlu menyampaikan amandemen kontrak untuk mengakomodasi penambahan atau pengurangan pekerjaan. Dengan adanya keputusan Mahkamah Konstitusi yang menyebutkan bahwa pembangunan *water supply* tidak dapat diserahkan kepada pihak swasta yang diejawantahkan melalui dicabutnya UU Nomor 7 Tahun 2004, maka kemungkinan 3 proyek pembangunan *water supply* di atas tidak akan dapat direalisasikan transaksi kerja samanya hingga masa laku *loan* IRSDP selesai.

Mobilisasi konsultan proyek "*Nambo Jabar Solid Waste Management*" telah dilaksanakan pada awal Februari 2015 tetapi tenaga ahli untuk Kerja Sama Pemerintah dan Swasta (KPS) tidak dapat dimobilisasi. Konsultan proyek ini mengajukan penambahan biaya untuk perbaikan ruangan kantor sekretariat proyek dan ruang kerja konsultan di Bandung. Pengumuman untuk PQ proyek ini telah dilakukan pada minggu pertama bulan Februari 2015 dan penjelasan PQ tersebut telah dilakukan pada tanggal 23 Februari 2015.

Proyek "*Tanjung Enim – Tanjung Api-Api Railway and Port*" telah mendapatkan status insiator proyek dari Gubernur Sumatera Selatan pada 31 Oktober 2014 dan telah melakukan *market sounding* pada 6 November 2014. PDF *subteam* tenaga ahli untuk proyek ini juga sedang dalam persiapan usulan *addendum*. Proposal untuk PDF *subteam* tersebut telah diajukan ke ADB pada awal bulan April 2015 dan saat ini, *executing agency* sedang menunggu persetujuan ADB dan akan dilanjutkan dengan mobilisasi tenaga ahli untuk memberi dukungan pendampingan serta monitoring secara intensif. Namun, ADB kurang mendukung pelaksanaan proyek "*Tanjung Enim – Tanjung Api-Api Railway and Port*" karena masih ada perbedaan pendapat di dalam Pemerintah Indonesia sendiri dan eksplorasi batu bara juga masih menjadi isu yang kontroversial.

Permasalahan/Kendala Yang Dihadapi	Tindak Lanjut
a. Dicabutnya UU Nomor 7 Tahun 2004 membuat proyek-proyek *water supply* dimungkinkan tidak bisa dilanjutkan. b. Proyek "*Tanjung Enim – Tanjung Api-Api Railway and Port*" belum dapat dilanjutkan.	a. Konsultan perlu menunggu rancangan peraturan baru yang menggantikan UU Nomor 7 Tahun 2004. b. Perlu adanya kejelasan isu mengenai eksplorasi batu bara dari Pemerintah Indonesia.

PROFESSIONAL HUMAN RESOURCES DEVELOPMENT III

Program Pengembangan Sumber Daya Manusia

Lender	Kode *Loan*	Masa Laku	Nilai Pinjaman (juta USD)	Penarikan Kumulatif		Pinjaman Belum Ditarik (juta USD)	PV	TA 2015 (juta USD)		
				(juta USD)	%			Target	Realisasi	%
Jepang (JICA)	IP-535	29/03/2006 s/d 26/07/2015	80,9	62,5	77,3	18,4	-19,3	1,0	2,0	204,5

Kegiatan seleksi beasiswa program S2

❖ Instansi Pelaksana

a. Program Pengelolaan Sumber Daya Manusia Aparatur (PPSDMA)
b. Kementerian PPN/Bappenas

❖ Lokasi Proyek

Provinsi DKI Jakarta

❖ Ruang Lingkup (Pekerjaan dan Sasaran)

a. Program Luar Negeri : S3 Regular Program, S2 Linkage, Non Degree Linkage, *Staff Enhancement Program*
b. Program Dalam Negeri : S2 Program, *Non-Degree, Pre-Departure Training*
c. *Enhancement Of Planner Development Center & Distance Learning Consultant*
d. *Consulting Services : Planning And Financial Management (Consultant A) & Education Exchange Office (Consultant B)*

❖ Alokasi Pinjaman Berdasarkan Kategori

No	Kategori	Alokasi Dana (Juta JPY)	Dana Pendamping (Juta Juta)
1	*Overseas Training*	5.782,0	0,0
2	*Domestic Training*	2.276,0	0,0
3	*Planner Dev. Center Enhan.*	447,0	0,0
4	*Consulting Services*	921,0	0,0
5	*Contingencies*	291,0	0,0
	Total	**9.717,0**	**0,0**

❖ Kemajuan Pelaksanaan Kegiatan dan Pencapaian Indikator Kinerja

a. *Overseas Training* : Target 789 orang, Realisasi 1.114 Orang.
b. *Domestic Training* : Target 10.016 orang, Realisasi 10.628 orang.
c. Total target awal proyek PHRD III adalah 10.805 orang namun realisasi secara total adalah 11.742 orang.

Permasalahan/Kendala Yang Dihadapi	Tindak Lanjut
Keterlambatan penandatangan kontrak DLS Paket A, yang dapat mengakibatkan proses pembayaran dilakukan sebelum *closing date*, walaupun pekerjaannya akan selesai setelah *closing date*	Melakukan koordinasi dengan konsultan, PPK, dan JICA secara intens

PROFESSIONAL HUMAN RESOURCES DEVELOPMENT IV

Program Pengembangan Sumber Daya Manusia

Lender	Kode Loan	Masa Laku	Nilai Pinjaman (juta USD)	Penarikan Kumulatif		Pinjaman Belum Ditarik (juta USD)	PV	TA 2015 (juta USD)		
				(juta USD)	%			Target	Realisasi	%
Jepang (JICA)	IP-568	25/04/2014 s/d 24/02/2020	58,9	2,0	3,5	56,9	-12,5	0,0	0,0	0,0

Leaflet PHRDP IV

❖ Instansi Pelaksana

a. Program Pengelolaan Sumber Daya Manusia Aparatur (PPSDMA)
b. Pusat Pembinaan, Pendidikan, dan Pelatihan Perencana, Kementerian PPN/Bappenas

❖ Lokasi Proyek

Provinsi DKI Jakarta

❖ Ruang Lingkup (Pekerjaan dan Sasaran)

a. Program Luar Negeri : Program S3 dan S2 Reguler, Program S2 *linkage*, Program non-gelar reguler, Program non-gelar *linkage*, *staff enhancement*, *conference*, *academic staff exchange*
b. Program Dalam negeri: Program S3 dan S2 reguler
c. *Consulting Services: Planning and Management, Fellowship Support*

❖ Alokasi Pinjaman Berdasarkan Kategori

No	Kategori	Alokasi Dana (Juta JPY)	Dana Pendamping (Juta JPY)
1	*Overseas Study/Prog.*	3.908,0	0,0
2	*Domestic Study/Prog*	1.969,0	0,0
3	*Consulting services*	905,0	0,0
4	*Contingencies*	293,0	0,0
	Total	**7.075,0**	**0,0**

❖ Kemajuan Pelaksanaan Kegiatan dan Pencapaian Indikator Kinerja

Oveseas Training Degree : Master 4 orang dari target 30 orang, *linkage* 99 orang dari target 520 Orang. Domestic Training: Master 388 Orang dari 1.300 orang.

Permasalahan/KendalaYang Dihadapi	Tindak Lanjut
a. Pembayaran dana tahun 2015 ditunda, karena SOE terlambat disampaikan. b. Pelelangan Konsultan PHRD IV belum selesai, karena adanya permintaan penjelasan JICA yang memerlukan waktu untuk di respon oleh panitia.	a. Sudah mengirimkan SOE ke PKN dan pengisian *innitial deposit* untuk tahun 2015. b. Panita telah mengirimkan jawaban klarifikasi ke JICA.

KEMENTERIAN RISET, TEKNOLOGI, DAN PENDIDIKAN TINGGI

POLYTECHNIC EDUCATION DEVELOPMENT PROJECT

Peningkatan Kualitas Politeknik

Lender	Kode *Loan*	Masa Laku	Nilai Pinjaman (juta USD)	Penarikan Kumulatif		Pinjaman Belum Ditarik (juta USD)	PV	TA 2015 (juta USD)		
				(juta USD)	%			Target	Realisasi	%
ADB	2928-INO	07/02/2013 s/d 30/06/2018	75,0	6,5	8,7	68,5	-31,0	36,8	0,0	0,0

❖ Instansi Pelaksana

Direktorat Jenderal Pendidikan Tinggi, Kementerian Riset, Teknologi, dan Pendidikan Tinggi

❖ Lokasi Proyek

Provinsi DKI Jakarta

❖ Ruang Lingkup (Pekerjaan dan Sasaran)

a. *Increased quality and relevance of polytechnic system*
b. *Increased and more equitable access to polytechnic institutions*
c. *Increased private sector involvement in improving polytechnic graduate competitiveness*

❖ Alokasi Pinjaman Berdasarkan Kategori

No	Kategori	Alokasi Dana (Juta USD)	Dana Pendamping (Juta USD)
1	*Equipment*	27,3	0,0
2	*Consulting services*	2,2	0,0
3	*Program and teaching-learning material development*	1,9	0,0
4	*Studies, surveys, and workshop*	1,4	0,0
5	*NSF*	38,1	0,0
6	*Social marketing and advocacy*	0,6	0,0
7	*Contingecies*	3,6	0,0
	Total	**75,0**	**0,0**

❖ Kemajuan Pelaksanaan Kegiatan dan Pencapaian Indikator Kinerja

Kegiatan PEDP mengalami keterlambatan *progress* karena adanya perubahan nomenklatur yang menyebabkan perubahan struktur organisasi di dalam tubuh *executing agency*. Selain itu, perubahan nomenklatur ini juga menyebabkan perubahan alokasi DIPA 2015. Untuk menindaklanjuti hal ini, *executing agency* akan melakukan koordinasi dengan bagian Perencanaan Direktorat Jenderal Pendidikan Tinggi untuk percepatan pelaksanaan kegiatan pada triwulan kedua setelah DIPA dengan nomenklatur baru disahkan.

Selain isu nomenklatur baru, kegiatan ini juga menemui isu depresiasi nilai Rupiah sehinga mengakibatkan gagalnya lelang. Depresiasi nilai Rupiah menyebabkan nilai Harga Perkiraan Sendiri (HPS) menjadi terlalu rendah sehingga tidak ada peserta yang berminat mengikuti lelang. Oleh karena itu, *executing agency* akan merevisi HPS dengan menurunkan spesifikasi teknis dan/atau dengan mengubah kuantitas tanpa mengurangi fungsi. Selain itu, *executing agency* juga akan melakukan revisi pemaketan lelang untuk menarik minat peserta.

Permasalahan/Kendala Yang Dihadapi	Tindak Lanjut
a. Adanya perubahan nomenklatur menyebabkan perubahan struktur organisasi *executing agency*. b. Depresiasi rupiah membuat lelang tidak menarik bagi peserta.	a. *Executing agency* perlu berkoordinasi dengan bagian Perencanaan Direktorat Jenderal Pendidikan Tinggi. b. *Executing agency* perlu melakukan revisi HPS.

HASANUDDIN UNIVERSITY ENGINERING FACULTY DEVELOPMENT

Pengembangan Fakultas Teknik Universitas Hasanuddin

Lender	Kode Loan	Masa Laku	Nilai Pinjaman (juta USD)	Penarikan Kumulatif		Pinjaman Belum Ditarik (juta USD)	PV	TA 2015 (juta USD)		
				(juta USD)	%			Target	Realisasi	%
Jepang (JICA)	IP-541	26/07/2007 s/d 26/07/2016	65,0	45,9	70,7	19,0	-14,6	5,9	0,0	0,0

Kunjungan Menteri PPN/Bappenas ke Universitas Hasanudin

❖ Instansi Pelaksana

a. Direktorat Jenderal Pendidikan Tinggi, Kementerian Riset, Teknologi, dan Pendidikan Tinggi
b. Universitas Hasanuddin

❖ Lokasi Proyek

Provinsi Sulawesi Selatan

❖ Ruang Lingkup (Pekerjaan dan Sasaran)

a. Pembangunan Gedung dan Infrastruktur Fakultas Tehnik
b. Pengadaan Peralatan Laboratorium dan Furnitur Fakultas Tehnik
c. Program Beasiswa Pendidikan dalam dan Luar Negeri serta Pelatihan
d. Konsultan Teknik dan Manajemen Proyek
e. Konsultan Pelaksanaan Program Beasiswa

❖ Alokasi Pinjaman Berdasarkan Kategori

No	Kategori	Alokasi Dana (Juta JPY)	Dana Pendamping (Juta USD)
1	*Construc & Equip & Furniture*	6.024,0	0,0
2	*Fellowship Prog*	487,0	0,0
3	Konsultan Teknik dan Manajemen Proyek	898,0	0,0
4	Konsultan Pelaksana Prog. Beasiswa	87,0	0,0
5	Kontingensi	305,0	0,0
	Total	**7.801,0**	**0,0**

❖ Kemajuan Pelaksanaan Kegiatan dan Pencapaian Indikator Kinerja

Progress fisik paket pembangunan gedung, peralatan dan perangkat mebel telah mencapai 99,68%. Untuk paket 2A telah mencapai tahap Prakualifikasi.

Permasalahan/Kendala Yang Dihadapi	Tindak Lanjut
a. Permasalahan DIPA yakni kesalahan kode penarikan tertulis PL seharusnya RK. b. Pelaksanaan paket 2A dan 2B terlambat.	a. Unhas akan mengirimkan surat terkait kesalahan kode penarikan di DIPA 2015. b. Diperlukan perpanjangan *loan* sampai dengan Maret 2018.

DEVELOPMENT OF WORLD CLASS UNIVERSITY AT UNIVERSITY OF INDONESIA

Peningkatan Kapasitas Pendidikan dan Penelitian dari Fakultas Ilmu Kesehatan

Lender	Kode *Loan*	Masa Laku	Nilai Pinjaman (juta USD)	Penarikan Kumulatif		Pinjaman Belum Ditarik (juta USD)	PV	TA 2015 (juta USD)		
				(juta USD)	%			Target	Realisasi	%
Jepang (JICA)	IP-549	25/07/2008 s/d 15/07/2018	121,9	45,5	37,4	76,4	-29,6	31,6	0,0	0,0

Alat, Furniture & IT Fakultas Rumpun Ilmu Kesehatan

❖ Instansi Pelaksana

a. Direktorat Jenderal Pendidikan Tinggi, Kementerian Riset, Teknologi, dan Pendidikan Tinggi
b. Universitas Indonesia

❖ Lokasi Proyek

Provinsi Jawa Barat

❖ Ruang Lingkup (Pekerjaan dan Sasaran)

a. *Building Construction*
b. *Equipment & Furniture*
c. *Price Escalation*
d. *Physical Contingency*
e. *Consulting Services*

❖ Alokasi Pinjaman Berdasarkan Kategori

No	Kategori	Alokasi Dana (Juta JPY)	Dana Pendamping (Juta JPY)
1	*Bulding Construction*	6.357,0	0,0
2	*Equipment*	4.427,0	0,0
3	*Furniture*	122,0	0,0
4	*Price Escal.*	1.398,0	0,0
5	*Physical Cont.*	615,0	0,0
6	*Consultant Services*	1.722,0	0,0
	Total	**14.640,2**	**0,0**

❖ Kemajuan Pelaksanaan Kegiatan dan Pencapaian Indikator Kinerja

Pelaksana proyek telah menyelesaikan pekerjaan fisik paket 3 (*construction works for faculties*) dan paket 4 (*procurement of education equipment furniture faculties*) dan *progress* fisik *consulting services*. Untuk *progress* fisik paket 1.1 telah mencapai 25%. paket 2 dan paket 5.1 belum ada pekerjaan fisik.

Paket 1.1 mengenai pengadaan *base isolation* (karet tahan gempa) barang yang ditawarkan kontraktor tidak sesuai dengan yang diminta *owner* sehingga terjadi keterlambatan *approval*.

Paket 1.2 pelelangan telah dilakukan prakualifikasi 2012, status saat ini menunggu *approval* dokumen lelang oleh JICA. Persiapan spesifikasi dan kuantitas alat, *furniture*, dan IT untuk rumah sakit. Diharapkan tahun 2015 telah melakukan tanda tangan kontrak dan melakukan penyerapan uang muka.

Paket 2 : saat ini masih dalam persiapan kebutuhan seluruh peralatan rumah sakit.

Semua pembayaran di tahun 2014 bulan Desember dengan status WA KPN yang telah keluar tetapi SP3D sudah keluar, dilakukan rekon ulang untuk keperluan pengurusan dana luncuran TA 2014 dan TA 2015.

DEVELOPMENT OF BANDUNG INSTITUTE OF TECHNOLOGI III

Pengembangan Institut Teknologi Bandung III

Lender	Kode *Loan*	Masa Laku	Nilai Pinjaman (juta USD)	Penarikan Kumulatif		Pinjaman Belum Ditarik (juta USD)	PV	TA 2015 (juta USD)		
				(juta USD)	%			Target	Realisasi	%
Jepang (JICA)	IP-553	28/07/2009 s/d 30/09/2018	47,1	11,5	24,5	35,6	-37,3	26,3	0,0	0,2

Kondisi Cibe-1 setelah renovasi

❖ Instansi Pelaksana

a. Direktorat Jenderal Pendidikan Tinggi, Kementerian Riset, Teknologi, dan Pendidikan Tinggi
b. Institut Teknologi Bandung

❖ Lokasi Proyek

Provinsi Jawa Barat

❖ Ruang Lingkup (Pekerjaan dan Sasaran)

a. Pekerjaan konstruksi
b. Peralatan untuk penelitian dan pendidikan
c. Program akademik dan karyasiswa
d. Program penelitian
e. *Consulting services*

❖ Alokasi Pinjaman Berdasarkan Kategori

No	Kategori	Alokasi Dana (Juta JPY)	Dana Pendamping (Juta JPY)
1	Pengembangan ITB	5.659,0	0,0
	Total	**5.659,0**	**0,0**

❖ Kemajuan Pelaksanaan Kegiatan dan Pencapaian Indikator Kinerja

a. Terdapat 16 paket
b. Telah menyelesaikan 5 paket kontrak

Permasalahan/Kendala Yang Dihadapi	Tindak Lanjut
Kinerja kontraktor paket 1 rendah, walaupun sudah diberi peringatan/teguran dari waktu ke waktu.	Kontaktor harus menyampaikan *Action Plan* penyelesaian pekerjaan, dan dilakukan monitor intensif pelaksanaan pekerjaan dilapangan ESC dan PMC agar tidak terjadi keterlambatan.

THE DEVELOPMENT OF MEDICAL EDUCATION AND RESEARCH CENTER AND TWO UNIVERSITY HOSPITALS (3 IN 1)

Pembangunan dan Pengembangan Pusat Riset Kesehatan, serta Rumah Sakit di Universitas

Lender	Kode *Loan*	Masa Laku	Nilai Pinjaman (juta USD)	Penarikan Kumulatif		Pinjaman Belum Ditarik (juta USD)	PV	TA 2015 (juta USD)		
				(juta USD)	%			Target	Realisasi	%
IDB	IND-0137	26/02/2011 s/d 31/12/2015	31,3	3,6	11,6	27,6	-72,8	11,0	2,7	24,2
	IND-0138	26/02/2011 s/d 31/12/2015	32,7	0,0	0,1	32,7	-84,3	14,4	0,0	0,0
SFD	SFD/8/526	28/11/2010 s/d 31/12/2015	36,0	9,6	26,1	26,4	-59,1	8,7	5,7	67,4

Konstruksi Pembangunan Universitas Hospital UNS

❖ Instansi Pelaksana

a. *Project Implementing Unit* (PIU) Universitas Indonesia
b. *Project Implementing Unit* (PIU) Universitas Sebelas Maret (UNS)
c. *Project Implementing Unit* (PIU) Universitas Andalas

❖ Lokasi Proyek

a. Provinsi DKI Jakarta
b. Provinsi Jawa Tengah
c. Provinsi Sumatera Barat

❖ Ruang Lingkup (Pekerjaan dan Sasaran)

a. *Civil Works*
b. *Procurement of Equipment*
c. *Procurement of Furniture and Fixture*
d. *Curriculum Development*
e. *Fellowship and Training Program*
f. *Consultancy*
g. *Project Management Unit (PMU) and Project Implementation Unit (PIU)*
h. *Start-up Workshop and Familiarization*

Alokasi Pinjaman Berdasarkan Kategori

No	Kategori	Alokasi Dana (Juta USD)	Dana Pendamping (Juta USD)
1	*Civil works*	57,4	2,1
2	*Procurement of equipment*	28,9	13,1
3	*Procurement of furniture and fixture*	0,0	5,5
4	*Curriculum development*	0,0	0,6
5	*Fellowship and training program*	0,0	3,9
6	*Consultancy*	4,9	0,0
7	*PMU*	1,4	0,0
8	*PIU*	0,0	0,3
9	*Start-up workshop and familiarization*	0,1	0,0
10	*Contingency*	7,4	2,6
	Total	**99,9**	**28,2**

Kemajuan Pelaksanaan Kegiatan dan Pencapaian Indikator Kinerja

- **Komponen yang dibiayai IDB**
  Porsi pinjaman IDB digunakan untuk membiayai pekerjaan fisik di FK-UI (*Medical Research Center*); konsultan perencana (DEDC) untuk tiga (3) perguruan tinggi; serta pengadaan peralatan pada tiga (3) lokasi termasuk pengadaan konsultannya (EQC).
  - Penyelesaian pembangunan *Medical Research Center* UI diperkirakan akan melampaui masa berakhirnya pinjaman.
  - *Project Management Consultant* (PMC) telah dilakukan amandemen kontrak untuk perpanjangan masa kerja sampai dengan Juni 2016 tanpa menambah nilai kontrak melalui pengaturan jadwal.
  - Pengadaan peralatan di tiga universitas sedang dalam proses prekualifikasi *supplier*. IDB meminta *executing agency* dan *Project Implementing Unit* (PIU) untuk melampirkan dokumen final prekualifikasi.

- **Komponen yang dibiayai porsi SFD**
  Komponen proyek yang dibiayai oleh SFD (*Saudi Fund for Development*), berupa pembangunan fisik RS Perguruan Tinggi UNS dan RS Universitas Andalas (UNAND), saat ini sudah dalam proses konstruksi pekerjaan fisik yang dimulai sejak bulan Maret 2014 yang lalu.
  - Pada proyek pembangunan di UNS terdapat isu bahwa aliran bawah tanah terindikasi akan mengganggu struktur bangunan. Hal ini akan ditindaklanjuti dengan melakukan penguatan struktur dan penyumbatan, dan telah dialokasikan dengan pendanaan yang bersumber dari dana GOI.
  - *Project Implementing Unit* (PIU) UNS memberikan Surat Peringatan I (SP-I) kepada kontraktor pada awal April 2015 karena kinerja kontraktor belum optimal yaitu terjadi keterlambatan sebesar -10 walau sudah dilakukan teguran lisan. Hal ini perlu ditindaklanjuti dengan konsolidasi antara *executing agency* dengan kontraktor.
  - *Project Implementing Unit* (PIU) UNAND memberikan Surat Peringatan I (SP-I) kepada kontraktor karena kinerja kontraktor belum optimal yaitu terjadi keterlambatan sebesar -3,2. Hal ini perlu ditindaklanjuti dengan konsolidasi antara *executing agency* dengan kontraktor. *Executing*

agency, terutama *Project Implementing Unit* (PIU) UNAND, memperkirakan bahwa akan ada dana sisa pinjaman yang terjadi karena depresiasi nilai Rupiah. Dana ini akan dimanfaatkan untuk penyempurnaan rumah sakit agar sesuai dengan standar kebijakan terbaru mengenai rumah sakit. Penyempurnaan rumah sakit ini tidak mengubah desain yang sudah ada. Bappenas menyatakan bahwa pada dasarnya, usulan perpanjangan dapat diajukan sepanjang tidak keluar dari *scope* pekerjaan dan tujuan proyek.

Permasalahan/Kendala Yang Dihadapi	Tindak Lanjut
a. Terindikasi pembangunan MERC UI akan melampaui masa kontrak. b. *Executing agency* mengusulkan untuk menggunakan sisa dana pinjaman akibat depresiasi nilai Rupiah.	a. *Executing agency* perlu menyiapkan justifikasi yang jelas dan kuat untuk diserahkan ke Bappenas, Kementerian Keuangan, dan IDB terkait pemanfaatan sisa *loan*.

THE QUALITY IMPROVEMENT OF PADJADJARAN UNIVERSITY PROJECT

Peningkatan Kualitas Universitas Padjadjaran

Lender	Kode Loan	Masa Laku	Nilai Pinjaman (juta USD)	Penarikan Kumulatif		Pinjaman Belum Ditarik (juta USD)	PV	TA 2015 (juta USD)		
				(juta USD)	%			Target	Realisasi	%
IDB	IND-0140	24/07/2011 s/d 24/10/2015	27,0	6,9	25,7	20,1	-61,0	10,6	1,2	11,0
	IDN-0141	24/07/2011 s/d 31/05/2016	8,2	0,0	0,0	8,2	-75,9	5,2	0,0	0,0

Pembangunan Dekanat Fakultas Perikanan dan Ilmu Kelautan Universitas Padjadjaran

❖ Instansi Pelaksana

a. Direktorat Jenderal Pendidikan Tinggi, Kementerian Riset, Teknologi, dan Pendidikan Tinggi
b. Universitas Padjadjaran (UNPAD), Bandung

❖ Lokasi Proyek

Provinsi Jawa Barat

❖ Ruang Lingkup (Pekerjaan dan Sasaran)

a. *Academic development (education, research and community service development)*
b. *Skill development of UNPAD's human power*
c. *Islamic economics/syariah economics*
d. *Constructing buildings of the Faculties of Pharmacy, Agriculture Industrial Technology, Economicsm Fishery and Marine Sciences, Nursing, Geology, Research Center and Library*

❖ Alokasi Pinjaman Berdasarkan Kategori

No	Kategori	Alokasi Dana (Juta JPY)		Dana Pendamping (Juta USD)
		IND-0140	IND-0141	
1	*Construc & Equip & Furniture*	24,5	0,0	0,0
2	*Laboratory equipment*	0,0	7,5	0,0
3	*Classroom and laboratory furniture and fixture*	0,0	0,0	3,5
4	*Academic/ curriculum development programs*	0,0	0,0	2,0
5	*Skill development programs*	0,0	0,0	2,3
6	*PMU*	0,0	0,0	0,1
7	*Start-up workshop*	0,0	0,0	0,0
8	*Contingencies*	2,5	0,7	0,8
	Total	**26,99**	**8,2**	**8,8**

❖ Kemajuan Pelaksanaan Kegiatan dan Pencapaian Indikator Kinerja

a. *Executing agency* telah menyelesaikan komponen *academic curriculum development and skill development program*. Namun, laporan kemajuan peserta program pascasarjana semester genap tahun ajaran 2014/2015 terlambat dimasukkan. Hal ini ditindaklanjuti oleh *executing agency* dengan menghubungi pembimbing dari peserta program pascasarjana yang bersangkutan.
b. Komponen *staff development* yang berupa beasiswa pascasarjana di dalam negeri telah selesai tetapi komponen *staff development* yang berupa beasiswa pascasarjana di luar negeri masih berjalan.
c. Komponen *civil work* telah mencapai 34%. Kegiatan komponen ini direncanakan akan dilakukan percepatan agar dapat selesai pada akhir tahun 2015.
d. Terdapat usulan penggunaan *saving loan* untuk pembangunan laboratorium *Bio Safety Level 3* (BSL-3), saat ini masih dalam proses internal GOI.

Permasalahan/Kendala Yang Dihadapi	Tindak Lanjut
Executing agency mengusulkan penggunaan sisa *loan* untuk pembangunan laboratorium BSL-3.	*Executing agency* perlu berkoordinasi secara intensif dengan *stakeholders* terkait untuk pengusulan penggunaan sisa *loan*.

THE DEVELOPMENT AND QUALITY IMPROVEMENT OF SEMARANG STATE UNIVERSITY (UNNES) PROJECT

Pengembangan dan Peningkatan Kualitas Universitas Negeri Semarang

Lender	Kode *Loan*	Masa Laku	Nilai Pinjaman (juta USD)	Penarikan Kumulatif		Pinjaman Belum Ditarik (juta USD)	PV	TA 2015 (juta USD)		
				(juta USD)	%			Target	Realisasi	%
IDB	IND-0152	28/11/2011 s/d 31/12/2015	3,4	1,6	47,6	1,8	-34,0	0,9	0,2	22,1
	IND-0153	28/11/2011 s/d 18/12/2015 2	25,7	3,8	14,7	21,9	-67,6	13,0	3,4	26,1
	IND-0154	28/11/2011 s/d 31/05/2016	6,9	0,0	0,5	6,9	-73,6	0,3	0,0	0,0

Konstruksi Pembangunan Kampus Unnes

Instansi Pelaksana

a. Direktorat Jenderal Pendidikan Tinggi, Kementerian Riset, Teknologi, dan Pendidikan Tinggi
b. Universitas Negeri Semarang (UNNES)

Lokasi Proyek

Provinsi Jawa Tengah

Ruang Lingkup (Pekerjaan dan Sasaran)

a. PMU
b. Start-up workshop
c. Detail Engiineering Design Consultant
d. Equipment Consultant
e. Project Management and Supervision Consultant
f. Civil works
g. Equipment and furniture
h. Academic curriculum deelopment
i. Fellowship and training
j. Project financial auditing

❖ Alokasi Pinjaman Berdasarkan Kategori

No	Kategori	Alokasi Dana (Juta USD)	Dana Pendamping (Juta USD)
1	*Construction of new buildings*	22,1	5,1
2	*Academic curriculum development*	1,5	0,0
3	*Equipment*	6,1	0,0
4	*Skill development program*	1,6	0,0
5	*DEDC*	0,4	0,0
6	*PMSC*	0,7	0,0
7	*EQC*	0,2	0,0
8	*PMU Experts*	0,1	0,0
9	*PMU Equipment*	0,04	0,0
10	*Start-up workshop*	0,02	0,0
11	*Financial auditing*	0,1	0,0
12	*Contingency*	3,3	0,0
	Total	**36,0**	**5,1**

❖ Kemajuan Pelaksanaan Kegiatan dan Pencapaian Indikator Kinerja

a. *Progress* pekerjaan fisik yang menggunakan dana porsi GOI telah selesai dan *progress* pekerjaan fisik yang menggunakan dana porsi pinjaman IDB telah mencapai 18% serta telah mengajukan pencairan sebesar 23%.

b. PMU telah mengirimkan *Spesific Procurement Notice* (SPN) untuk pengadaan *equipment* ke IDB pada tanggal 11 Maret 2015 tetapi sampai dengan 31 Maret 2015, SPN tersebut belum diumumkan di *website* IDB. *No Objection Letter* (NOL) pertama untuk pengadaan *equipment* telah diterima dan dokumen telah dibagikan kepada peserta. Namun, IDB meminta PMU untuk merevisi kembali dokumen tersebut. Setelah direvisi, NOL sudah terbit kembali tetapi IDB meminta revisi lagi meskipun revisi tersebut bersifat minor dan tidak memerlukan NOL kembali. Hal ini berpotensi menjadi kendala pelaksanaan kegiatan sehingga perlu ditindaklanjuti dengan adanya *flowchart business process* yang jelas beserta *time frame* proses pengadaan di internal IDB.

Permasalahan/Kendala Yang Dihadapi

a. Kesulitan penghitungan *actual disbursement* karena PMU tidak memiliki data kurs IDB pada saat pembayaran dilakukan.

b. PMU telah mengirimkan SPN pada 11 Maret 2015 tetapi sampai 31 Maret 2015, SPN tersebut belum diumumkan di *website* IDB.

c. Belum adanya *business process* IDB secara jelas sehingga banyak proses (terutama administratif) yang terhambat.

Tindak Lanjut

a. *Executing agency* perlu berkoordinasi dengan IDB mengenai penggunaan nilai kurs pada saat pembayaran.

b. IDB perlu mengakselerasi proses supaya tidak menghambat kinerja proyek.

c. IDB perlu membuat business *process flowchart* berserta *time frame* dari setiap tahapan proses.

THE RECONSTRUCTION AND UPGRADING OF THE STATE UNIVERSITY OF PADANG (UNP) PROJECT

Rekonstruksi dan Peningkatan Kualitas Universitas Negeri Padang

Lender	Kode *Loan*	Masa Laku	Nilai Pinjaman (juta USD)	Penarikan Kumulatif		Pinjaman Belum Ditarik (juta USD)	PV	TA 2015 (juta USD)		
				(juta USD)	%			Target	Realisasi	%
IDB	IND-0155	28/11/2011 s/d 31/12/2015	24,6	0,4	1,7	24,1	-79,9	11,5	0,0	0,3
	IND-0156	28/11/2011 s/d 31/12/2015	4,9	0,0	0,7	4,9	-80,9	3,7	0,0	0,0

Progress pembangunan fisik UNP

❖ Instansi Pelaksana

a. Direktorat Jenderal Pendidikan Tinggi, Kementerian Riset, Teknologi, dan Pendidikan Tinggi
b. Universitas Negeri Padang (UNP)

❖ Lokasi Proyek

Provinsi Sumatera Barat

❖ Ruang Lingkup (Pekerjaan dan Sasaran)

a. *Civil works*
b. *Fellowship and curriculum development*
c. *Project Management Supervision Consultant (PMSC)*
d. *Detailed Engineering Design Consultant (DEDC)*
e. *Auditing Project Consultant*
f. *Equipment Design Consultant (EQC)*
g. *Individual Consulting Services (PMU Expert)*
h. *Equipment and procurement*
i. *Furniture and fixture*

❖ Alokasi Pinjaman Berdasarkan Kategori

No	Kategori	Alokasi Dana (Juta USD)		Dana Pendamping (Juta USD)
		IND-0155	IND-0156	
1	*Civil works, fellowship and curriculum development, consultancies*	24,6	0,0	0,0
2	*Supply of Equipment*	0,0	1,29	0,0
3	*Equipment Consultant*	0,0	0,20	0,0
4	*Contingency*	0,0	0,45	0,0
	Total	**24,6**	**4,9**	**0,0**

❖ Kemajuan Pelaksanaan Kegiatan dan Pencapaian Indikator Kinerja

a. Kontrak pekerjaan fisik sudah ditandatangani pada 6 Februari 2015 dan telah memulai pekerjaan pada 7 Februari 2015. PMU memperkirakan adanya percepatan sebesar 1,63% pada minggu kesepuluh pengerjaan kegiatan ini.

b. IDB meminta komponen "*Financial Auditing Consultant*" untuk dilelang ulang karena kurangnya jumlah peminat dari standar yang mendaftar. Lelang ulang ini akan menjadi lelang ulang ketiga sejak proyek dilaksanakan karena konsultan akuntansi di lokasi proyek memang sedikit sehingga peminat lelang pun sedikit meskipun kualifikasi sudah diturunkan. Bappenas mengusulkan agar proses audit dapat dilakukan oleh BPKP mengingat keterbatasan waktu yang akan digunakan bila melakukan lelang kembali. IDB CGO diharapkan dapat membantu mengkoordinasikan dan meminta persetujuan mengenai hal ini kepada IDB HQ Jeddah.

c. *Executing agency* memperkirakan akan ada sisa dana pinjaman yang cukup besar, yaitu sekitar USD 10,6 juta. Sisa dana pinjaman itu disebabkan oleh terjadinya depresiasi nilai rupiah. Untuk memanfaatkan sisa dana pinjaman ini, *executing agency* mengusulkan adanya perpanjangan masa laku pinjaman untuk membangun lahan parkir, pengelolaan air limbah dan lain-lain sebagai sarana penunjang.

Permasalahan/Kendala Yang Dihadapi	Tindak Lanjut
a. Lelang ulang komponen FAC. b. *Executing agency* mengusulkan pemanfaatan sisa *loan* sekitar USD 10,6 juta.	a. *Executing agency* perlu melakukan lelang ulang FAC dan sebagai alternatif, *Executing agency* dapat mengajukan ke IDB untuk permintaan audit oleh BPKP. b. *Executing agency* perlu mengusulkan justifikasi untuk pemanfaatan sisa *loan* sekaligus perpanjangan masa laku pinjaman.

THE SUPPORT TO THE DEVELOPMENT OF HIGHER EDUCATION PROJECT (7 IN 1)

Pembangunan 7 (Tujuh) Pendidikan Tinggi di Indonesia

Lender	Kode *Loan*	Masa Laku	Nilai Pinjaman (juta USD)	Penarikan Kumulatif		Pinjaman Belum Ditarik (juta USD)	PV	TA 2015 (juta USD)		
				(juta USD)	%			Target	Realisasi	%
IDB	IND-0168	14/04/2014 s/d 14/04/2018	174,0	0,0	0,0	174,0	-24,0	7,8	0,0	0,0
SFD	SFD/9/612	15/09/2014 s/d 31/12/2018	35,0	0,0	0,0	35,0	-12,6	1,3	0,0	0,0

Strat-up Workshop 7 in 1 yang telah dilaksanakan pada bulan September 2014

❖ Instansi Pelaksana

a. Direktorat Pembelajaran dan Kemahasiswaan, Direktorat Jenderal Pendidikan Tinggi, Kementerian Riset, Teknologi, dan Pendidikan Tinggi
b. Universitas Negeri Surabaya
c. Universitas Negeri Yogyakarta
d. Universitas Negeri Gorontalo
e. Universitas Negeri Tanjungpura
f. Universitas Sam Ratulangi
g. Universitas Lambung Mangkurat
h. Universitas Syiah Kuala

❖ Lokasi Proyek

a. Provinsi DKI Jakarta
b. Provinsi Jawa Timur
c. Provinsi DI Yogyakarta
d. Provinsi Gorontalo
e. Provinsi Kalimantan Barat
f. Provinsi Sulawesi Utara
g. Provinsi Kalimantan Selatan
h. Provinsi Aceh

❖ Ruang Lingkup (Pekerjaan dan Sasaran)

a. *Construction of new buildings*
b. *Renovation*
c. *Supporting infrastructure*
d. *Furniture and fixture*
e. *Curriculum development program*
f. *Equipment*
g. *Training program (staff development)*
h. *E-learning (including digital library)*

i. *Books and journal*
j. *Research grants*
k. *Detailed Engineering Design Consultant (DEDC)*
l. *Project Management and Supervision Consultant (PMSC)*
m. *Equipment Consultant (EQC)*
n. *Project Implementation Unit (PIU)*
o. *Financial Auditing*
p. *PMU Experts*
q. *Start-up Workshop/Mid-Term Review*

❖ Alokasi Pinjaman Berdasarkan Kategori

No	Kategori	Alokasi Dana (Juta USD)		Dana Pendamping (Juta USD)	
		IDB	SFD	IDB	SFD
1	*Construction of new buildings*	123,0	24,2	4,2	0,0
2	*Renovation*	0,0	0,0	1,5	0,0
3	*Supporting infrastructure*	5,8	1,3	5,6	0,0
4	*Furniture and fixture*	0,0	0,0	8,3	1,0
5	*Curriculum development program*	0,0	0,0	2,5	0,3
6	*Equipment*	21,0	4,9	0,3	0,0
7	*Training program (staff development)*	0,0	0,0	6,5	0,2
8	*E-learning (including digital library)*	1,0	0,0	0,5	0,2
9	*Books and journal*	0,0	0,0	1,6	0,0
10	*Research grants*	0,0	0,0	6,8	0,2
11	*DEDC*	2,6	0,5	0,0	0,0
12	*PMSC*	3,8	0,8	0,0	0,0
13	*EQC*	0,9	0,1	0,0	0,0
14	*PIU*	0,0	0,0	5,10	1,0
15	*Financial auditing*	0,3	0,1	0,0	0,0
16	*PMU Experts*	0,8	0,0	0,0	0,0
17	*Start-up workshop/mid-term review*	0,1	0,01	0,0	0,0
18	*Contingencies*	14,7	3,2	1,47	0,1
	Total	**174,04**	**34,97**	**44,3**	**47,1**

Kemajuan Pelaksanaan Kegiatan dan Pencapaian Indikator Kinerja

a. *Start-up workshop* proyek ini baru terlaksana pada bulan September 2014 sehingga mempengaruhi awal pelaksanaan kegiatan. Namun, *executing agency* berkomitmen agar pelaksanaan seleksi konsultan *Detail Engineering Design Consultant* (DEDC) tetap sesuai dengan rencana awal. Lelang *individual consultant* untuk *Civil Engineering Specialist* telah diumumkan namun jumlah peserta yang memasukkan penawaran tidak memenuhi ketentuan *guideline* IDB sehingga *executing agency* melakukan pengumuman lelang ulang.
b. *No Objection Letter* (NOL) dari *shortlist* untuk *Project Management and Supervision Consultant* (PMSC) paket 1, 2, dan 3. Saat ini, *executing agency* sedang menunggu terbitnya revisi NOL untuk PMSC paket 1 karena ada satu penawar yang masuk ke daftar hitam.
c. Pekerjaan di proyek ini dibagi menjadi beberapa *cluster* agar pelaksanaan kegiatan bisa menjadi lebih cepat. Namun, proses kegiatan beberapa kali terkendala karena waktu penerbitan dokumen, termasuk *No Objection Letter* (NOL), dari IDB tidak dapat dipastikan. Hal ini perlu ditindaklanjuti dengan adanya pertemuan lagi antara IDB dengan *executing agency* untuk memperjelas mekanisme proses *tender* dan alur pemrosesan dokumen yang diperlukan dengan disertai perkiraan waktu pemrosesan di dalam IDB *Procurement Guideline*.

RESEARCH AND INNOVATION IN SCIENCE AND TECHNOLOGY PROJECT (RISET-PRO)

Penguatan Kinerja Insentif dan Kapasitas Sumberdaya manusia di Kelembagaan Iptek

Lender	Kode Loan	Masa Laku	Nilai Pinjaman (juta USD)	Penarikan Kumulatif		Pinjaman Belum Ditarik (juta USD)	PV	TA 2015 (juta USD)		
				(juta USD)	%			Target	Realisasi	%
Bank Dunia	8245-ID	12/06/2013 s/d 31/12/2020	95,0	0,2	0,2	94,8	-23,6	19,0	0,0	0,2

Tes akademik pendidikan gelar RISET-Pro
Sumber :www.ristek.go.id

❖ INSTANSI PELAKSANA

Sekretariat Kementerian Riset, Teknologi dan Pendidikan Tinggi

❖ Lokasi Proyek

Provinsi DKI Jakarta

❖ Ruang Lingkup (Pekerjaan dan Sasaran)

a. *Improving Innovation Policy Framework and Performance of Public Research Centers*
b. *Strengthening Public Research Funding*
c. *Developing S&T Human Resources Capacity*
d. *Project Management*

❖ Alokasi Pinjaman Berdasarkan Kategori

No	Kategori	Alokasi Dana (Juta USD)	Dana Pendamping (Juta USD)
1	*Consultant's services, training and workshops and incremental operating cost* under part 1 of the project*	4,0	0,0
2	*Consultant's services, training and workshops and incremental operating cost* under part 2 of the project*	4,0	0,0
3	*Scholarships under part 3 of the project*	80,0	0,0
4	*Non consulting services, consultant's services, training and workshops and incremental operating cost* under part 4 of the project*	7,0	0,0
	Total	**95,0**	**0,0**

Kemajuan Pelaksanaan Kegiatan dan Pencapaian Indikator Kinerja

Masih terdapat perbedaan data pencapaian indikator PDO antara informasi yang disampaikan oleh pelaksana proyek dan dokumen Bank Dunia. Berdasarkan dokumen ISR Bank Dunia terbaru (Maret 2015), satu indikator PDO telah melampaui target yaitu *increased % of Masters or PhD degree holders in LPNK and RISTEK*. Selain itu, satu indikator *intermediate result*, yakni *increased number* of LPNK *staff studied overseas*, juga memperlihatkan adanya peningkatan. Namun pencapaian ini lebih disebabkan adanya pengkinian data yang menyebabkan meningginya angka *baseline* indikator. Pelaksana proyek sedang melakukan validasi terhadap data ini.

Terkait indikator PDO *percentage of LPNK reform milestone reached*, saat ini kegiatan masih dalam tahap konsepsi Sistem Inovasi Nasional (SINas). Sementara untuk indikator PDO *share of total LPNK R&D revenue generated from external partners (industry, local community, foreign grant)*, saat ini telah terjadi peningkatan kerjasama dan kolaborasi LPNK, namun belum berkontribusi pada kemajuan indikator.

Pada periode Januari-Maret 2015 pencairan yang dapat dilakukan hanya untuk kegiatan beasiswa, hal ini menindaklanjuti Surat Edaran Menteri Keuangan Nomor S-162/MK.02/2015 tanggal 9 Maret 2015 perihal Percepatan Penyelesaian Revisi DIPA APBN-P TA 2015 bagi K/L yang mengalami perubahan nomenklatur.

TOR Adviser Konsultan 1 untuk kegiatan Komponen 1 masih dalam tahap perbaikan dan diperkirakan Mei akan terkontrak. Konsultan akan melakukan reviu dan merangkum hasil analisis 4 Lembaga Pemerintah Non Kementerian (LPNK). Sementara itu, sisa kegiatan reformasi Rencana Pengembangan Kelembagaan/RPK *(Institutional Development Plan/IDP)* di 4 institusi lainnya akan dijalankan dengan dengan memperkuat kegiatan lokakarya, FGD dan kunjungan belajar.

Tahun 2014 untuk program gelar 38 karyasiswa telah berangkat ke luar negeri dan diharapkan sisanya 40 karyasiswa 2014 dapat berangkat sebelum September 2015 setelah pelaksanaan EAP. Sudah ada 1 karyasiswa 2015 yang berangkat dari 93 karyasiswa dan sisanya masih mengikuti training IELTS/iBT. Rencana pada bulan Juni 2015 akan diadakan pemetaan termasuk penjaringan untuk calon karyasiswa 2016 agar dapat di training di September 2015. Sedangkan untuk program non-gelar, rencana terdapat 330 peserta untuk mengikuti program. Seleksi proposal akan dilakukan pada bulan Mei 2015 dan implementasi kegiatan akan dilakukan pada bulan Juni-September. Paket pengadaan jasa lainnya akan mendukung program non-gelar akibat realokasi efisiensi perjalanan dinas menjadi belanja jasa.

Permasalahan/Kendala Yang Dihadapi	Tindak Lanjut
Terjadi keterlambatan pelaksanaan pada beberapa kegiatan Paket 1, 2, 3, dan 4 akibat penggabungan struktur organisasi Ristek dan Dikti belum selesai dan pembayaran swakelola hanya bisa dengan UP.	Pencairan dana mulai aktif bulan Maret 2015. Perlu adanya dukungan dari Pengelola Keuangan Kemenristek yang masih satu atap.

KEMENTERIAN PENDIDIKAN DAN KEBUDAYAAN

SUSTAINABLE ECONOMIC DEVELOPMENT THROUGH TECHNICAL AND VOCATIONAL EDUCATION AND TRAINING

Peningkatan Kualitas Sekolah Menengah Kejuruan

Lender	Kode *Loan*	Masa Laku	Nilai Pinjaman (juta USD)	Penarikan Kumulatif		Pinjaman Belum Ditarik (juta USD)	PV	TA 2015 (juta USD)		
				(juta USD)	%			Target	Realisasi	%
Jerman (KFW)	2007 66 071	15/12/2011 s/d 15/12/2015	20,7	2,9	13,8	17,8	-68,4	8,7	0,0	0,0

❖ Instansi Pelaksana

a. Kementerian Pendidikan dan Kebudayaan
b. Kementerian Tenaga Kerja dan Transmigrasi
c. Kementerian Perindustrian

❖ Lokasi Proyek

Provinsi DKI Jakarta

❖ Ruang Lingkup (Pekerjaan dan Sasaran)

a. Pembelian Peralatan
b. Pengadaan Konsultan
c. Pembangunan Infrastruktur SMK
d. Pengadaan Peralatan Pendukung Manajemen Keuangan

❖ Alokasi Pinjaman Berdasarkan Kategori

No	Kategori	Alokasi Dana (Juta USD)	Dana Pendamping (Juta USD)
1	Pengadaan Jasa Konsultansi Peralatan		
2	Pengadaan bantuan peralatan praktik SMK SED-TVET		
3	Pelatihan		
	Total		

❖ **Kemajuan Pelaksanaan Kegiatan dan Pencapaian Indikator Kinerja**

a. Pihak penyelenggara proyek sedang melakukan perpanjangan porsi hibah untuk proyek ini. Prosesnya sudah dimulai semenjak Februari 2015 dan sekarang sedang dievaluasi. Perpanjangan porsi hibah akan dilakukan pada dokumen *loan agreement*-nya.
b. Dari total 23 paket pekerjaan yang dilelangkan, yang sudah terkontrak sebanyak 12 paket sedangkan 11 paket lainnya masih dalam proses pengadaan. Hanya saja, terdapat 1 paket yang mengalami kegagalan karena hanya ada 2 perusahaan yang berminat dan mengikuti *bidding*. Paket ini adalah peralatan kimia. Untuk paket lainnya, saat ini masih dalam proses pengadaan. Terdapat perubahan jumlah paket yang harus diselesaikan. Pada awalnya jumlah paket sebanyak 11 paket, sekarang menjadi 13. Perubahan ini adalah hasil efisiensi. Dari 13 proyek tersebut, 5 *item* akan melakukan *retender* ulang.
c. Setelah melalui perhitungan, terdapat kekurangan dana khususnya dana dari DIPA. Hal ini disebabkan adanya kesalahan pada WA yang ditujukan untuk Januari 2015, tetapi WA yang ditujukan untuk Januari 2014.

Permasalahan/Kendala Yang Dihadapi	Tindak Lanjut
a. Satu paket gagal karena sedikitnya perusahaan yang mengikuti lelang. b. Kekurangan dana karena WA ditujukan untuk Januari 2014 dan bukan 2015.	Revisi DIPA.

KEMENTERIAN KETENAGAKERJAAN

SUPPORT TO QUALITY IMPROVEMENT OF THE VOCATIONAL TRANING CENTERS (VTC) PROJECT

Peningkatan Kualitas Balai Latihan Kerja

Lender	Kode Loan	Masa Laku	Nilai Pinjaman (juta USD)	Penarikan Kumulatif		Pinjaman Belum Ditarik (juta USD)	PV	TA 2015 (juta USD)		
				(juta USD)	%			Target	Realisasi	%
IDB	IND-0159	23/12/2013 s/d 23/12/2017	2,5	0,0	0,0	2,5	-31,7	1,2	0,0	0,0
	IND-0160	23/12/2013 s/d 23/12/2017	30,0	0,0	0,1	30,0	-31,6	27,0	0,0	0,0

Strat-up Workshop VTC

❖ Instansi Pelaksana

Direktorat Jenderal Pembinaan Pelatihan dan Produktivitas, Kementerian Ketenagakerjaan

❖ Lokasi Proyek

a. Provinsi DKI Jakarta
b. Provinsi Banten
c. Provinsi Jawa Barat
d. Provinsi Jawa Tengah
e. Provinsi Aceh
f. Provinsi Sumatera Utara
g. Provinsi Kalimantan Timur
h. Provinsi Sulawesi Selatan
i. Provinsi Maluku Utara
j. Provinsi Papua Barat

❖ Ruang Lingkup (Pekerjaan dan Sasaran)

a. Skill Development Program
b. Strengthening the Linkage between the VTCs and Industry
c. Project Management Unit
d. Equipment
e. PMEQC
f. Start-up workshop
g. Financial auditing
h. Contingencies

❖ Alokasi Pinjaman Berdasarkan Kategori

No	Kategori	Alokasi Dana (Juta USD)		Dana Pendamping (Juta USD)	
		IND-0159	IND-0160	IND-0159	IND-0160
1	*Skill Development Program*	1,4	0,0	0,0	0,0
2	*Strengthening the Linkage between the VTCs and Industry*	0,6	0,0	0,0	0,0
3	*Project Management Unit*	0,3	0,0	0,0	0,0
4	*Equipment*	0,0	26,8	0,0	7,7
5	*PMEQC*	0,0	0,8	0,0	0,0
6	*Start-up workshop*	0,0	0,03	0,0	0,0
7	*Financial auditing*	0,0	0,05	0,0	0,0
8	*Contingencies*	0,2	2,4	0,0	0,7
	Total	**2,5**	**30,0**	**0,0**	**8,4**

❖ Kemajuan Pelaksanaan Kegiatan dan Pencapaian Indikator Kinerja

Dokumen Request for Proposal (RfP) telah mendapatkan *No Objection Letter* (NOL) dari IDB pada tanggal 30 Oktober 2014 dan telah di-*update* oleh PMU. NOL untuk *shortlist* telah diterbitkan pada 9 April 2015 tetapi baru diterima oleh PMU pada akhir bulan April 2015. Dokumen RfP dibagikan ke peserta *shortlist* pada akhir bulan April 2015. Peserta shortlist akan diberi waktu 4 minggu untuk memasukkan penawaran.

Kunci penyerapan pada tahun anggaran 2015 adalah lelang *equipment*. Jika lelang *equipment* terjadi, maka dana pinjaman akan terserap sebesar 300 milyar Rupiah. *Executing agency* memperkirakan PMEQC dapat menyelesaikan dokumen dalam waktu 6 bulan dan jika memungkinkan, bisa dipercepat menjadi 4 bulan agar lelang *equipment* dapat dilaksanakan pada tahun anggaran 2015.

Permasalahan/Kendala Yang Dihadapi	Tindak Lanjut
Keterlambatan penerimaan NOL dari IDB oleh PMU.	IDB perlu memperjelas *business process* melalui *flowchart* yang disertai dengan *timeframe* pemrosesan.

KEPOLISIAN REPUBLIK INDONESIA

INTEGRATED TRUNKING RADIO COMMUNICATION FOR INDONESIAN NATIONAL POLICE

Pengadaan dan konstruksi radio komunikasi

Lender	Kode *Loan*	Masa Laku	Nilai Pinjaman (juta USD)	Penarikan Kumulatif		Pinjaman Belum Ditarik (juta USD)	PV	TA 2015 (juta USD)		
				(juta USD)	%			Target	Realisasi	%
Korea	INA-18	14/02/2012 s/d 14/11/2015	38,5	0,9	2,4	37,6	-81,0	2,9	0,0	0,0

❖ Instansi Pelaksana

Kepolisian Republik Indonesia

❖ Lokasi Proyek

Kalimantan, Indonesia

❖ Ruang Lingkup (Pekerjaan dan Sasaran)

a. Pengadaan dan Konstruksi (Peralatan dan pekerjaan, *Training*, *Operation and Management*)
b. Jasa Konsultasi (survei lapangan, *Basic Design*, persiapan dokumen pelelangan, supervisi untuk pengadaan dan pekerjaan konstruksi)

❖ Alokasi Pinjaman Berdasarkan Kategori

No	Kategori	Alokasi Dana (Juta USD)	Dana Pendamping (Juta USD)
1	Pengadaan Peralatan	31,3	2,9
2	Jasa Konsultasi	1,8	0,4
3	*Services Charge*	0,0	0,0
4	*Contigency*	2,0	0,1
	Total	**35,2**	**3,4**

❖ Kemajuan Pelaksanaan Kegiatan dan Pencapaian Indikator Kinerja

Proyek ini telah membayarkan uang muka untuk paket pekerjaan layanan konsultasi. Pada triwulan I tahun 2015, proyek ini sedang dalam proses persiapan dokumen lelang untuk paket pengadaan barang dan konstruksi.

FAST PATROL BOATS FOR INDONESIAN NATIONAL POLICE

Pengadaan kapal patroli

Lender	Kode *Loan*	Masa Laku	Nilai Pinjaman (juta USD)	Penarikan Kumulatif		Pinjaman Belum Ditarik (juta USD)	PV	TA 2015 (juta USD)		
				(juta USD)	%			Target	Realisasi	%
Korea	INA-21	21/03/2014 s/d 21/01/2018	33,7	0,0	0,0	33,7	-26.8	0,4	0,0	0,0

Sumber : Kunjungan Lapangan Bappenas

❖ Instansi Pelaksana

Kepolisian Republik Indonesia

❖ Lokasi Proyek

Seluruh Indonesia

❖ Ruang Lingkup (Pekerjaan dan Sasaran)

a. Pengadaan (*Detailed Design*, Konstruksi, Transport dan Asuransi, Training).
b. Jasa Konsultasi (Dokumen pelelangan dan *Basic Design, Project Supervision*, Dokumen final dan laporan pekerjaan).

❖ Alokasi Pinjaman Berdasarkan Kategori

No	Kategori	Alokasi Dana (Juta USD)	Dana Pendamping (Juta USD)
1	Pengadaan Peralatan	24,9	9,1
2	Jasa Konsultasi	0,9	9,0
3	*Service Charge*	0,04	0,1
4	*Contigency*	0,0	0,0
	Total	**24,9**	**8,8**

❖ Kemajuan Pelaksanaan Kegiatan dan Pencapaian Indikator Kinerja

Pada triwulan I tahun 2015, proyek ini sedang melakukan proses pelelangan. Proses pelelangan sudah dalam tahap revisi anggaran untuk jasa konsultan.

LEMBAGA ILMU PENGETAHUAN INDONESIA

ANIMAL HUSBANDRY TECHNOLOGY AND PRACTISES IMPROVEMENT TO ACCELERATE MEAT AND MILK PRODUCTION (MEAT-MILK PRO)

Peningkatan teknologi dan aplikasi peternakan

Lender	Kode *Loan*	Masa Laku	Nilai Pinjaman (juta USD)	Penarikan Kumulatif		Pinjaman Belum Ditarik (juta USD)	PV	TA 2015 (juta USD)		
				(juta USD)	%			Target	Realisasi	%
Spanyol	LA 15.04.2011	20/10/2011 s/d 31/12/2015	16,0	10,0	62,8	5,9	-19,2	5,1	0,0	0,0

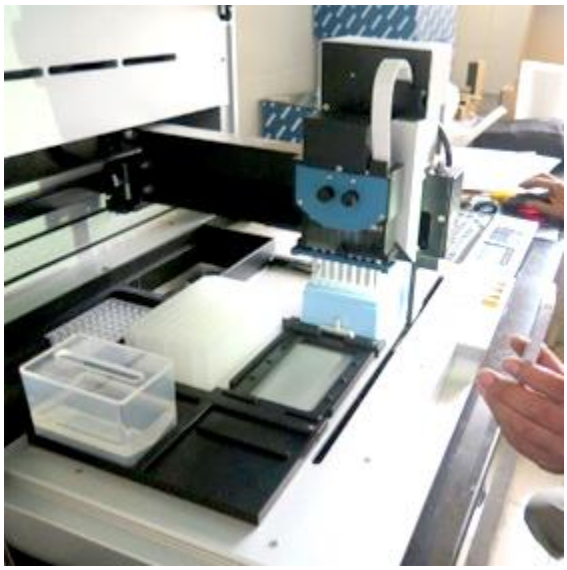

Sumber : Lembaga Ilmu Pengetahuan Indonesia

❖ Instansi Pelaksana

Pusat Penelitian Bioteknologi, Lembaga Ilmu Pengetahuan Indoneisia

❖ Lokasi Proyek

a. Provinsi Sulawesi Selatan
b. Provinsi Sulawesi Barat
c. Provinsi Jawa Barat

❖ Ruang Lingkup (Pekerjaan dan Sasaran)

a. Pasokan barang dengan syarat harga CIP sampai di lokasi proyek
b. Penyimpanan, pengangkutan, dan asuransi barang-barang di/dari pelabuhan masuk di Indonesia sampai lokasi akhir pemasangan
c. ITC untuk barang-barang oleh para teknisi asing dan/atau Indonesia disediakan oleh kontraktor dengan ketentuan bahwa prasarana yang ada diperlukan untuk standarisasi dan konektivitas
d. Pelatihan operasional peralatan untuk user LIPI
e. Jangka waktu pemeliharaan/garansi selama 12 bulan
f. Pemeriksaan atas barang-barang tersebut

❖ Alokasi Pinjaman Berdasarkan Kategori

No	Kategori	Alokasi Dana (Juta USD)	Dana Pendamping (Juta USD)
1	Pengadaan peralatan laboratorium peternakan modern		
2	Pengembangan SDM (*Training*)		
	Total		

❖ Kemajuan Pelaksanaan Kegiatan dan Pencapaian Indikator Kinerja

- Proyek peningkatan teknologi dan aplikasi peternakan sudah mengalami perpanjangan sebanyak 3 kali. Perpanjangan ini sudah dilakukan dan mendapatkan persetujuan dari pihak donor. Pada Triwulan I belum ada realisasi, akan ada modifikasi LC dan disetujui pada bulan April 2015.
- L/C sudah diperpanjang sampai dengan 20 Desember 2015.
- Instalasi peralatan dimulai bulan Mei 2015 di Tasikmalaya, Cibinong, dan Sumatera Barat. Untuk Sulawesi Selatan baru akan dilaksanakan bulan Agustus 2015 menunggu selesainya pembangunan prasarana.
- Pertengahan bulan Juni 2015 tim dari Spanyol akan datang untuk pemasangan alat *processing*.

Permasalahan/Kendala Yang Dihadapi	Tindak Lanjut
Loan agreement dari BBVA baru disetujui pada bulan Maret 2015, sehingga pelaksanaan pekerjaan baru dapat dimulai pada bulan Maret 2015.	Melakukan koordinasi dengan pihak terkait.

PT. PENJAMINAN INFRASTRUKTUR INDONESIA (PII)

INDONESIA INFRASTRUCTURE GUARANTEE FUND (IIGF)

Penguatan PT. PII sebagai Single Window Institution

Lender	Kode Loan	Masa Laku	Nilai Pinjaman (juta USD)	Penarikan Kumulatif		Pinjaman Belum Ditarik (juta USD)	PV	TA 2015 (juta USD)		
				(juta USD)	%			Target	Realisasi	%
Bank Dunia	8192-ID	12/06/2013 s/d 31/03/2018	4,6	0,8	17,0	3,8	-20,5	0,3	0,0	0,0

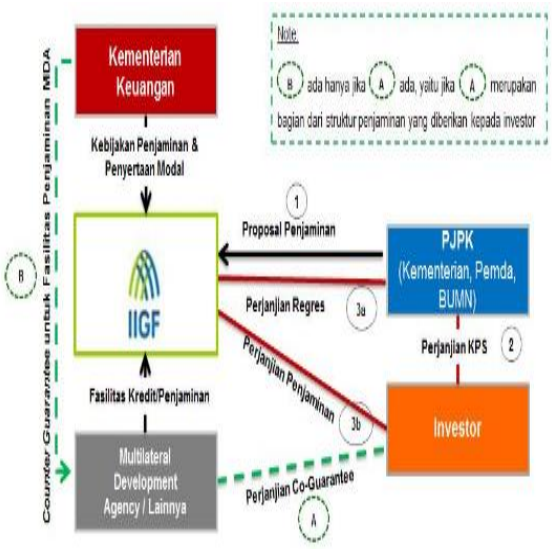

Model bisnis dasar penjaminan oleh PT. PII
Sumber: www.iigf.co.id

❖ Instansi Pelaksana

PT. Penjaminan Infrastruktur Indonesia (Persero)

❖ Lokasi Proyek

Provinsi DKI Jakarta

❖ Ruang Lingkup (Pekerjaan dan Sasaran)

a. *Project scanning, consultation and guidance, and screening*
b. *Due diligence for assessing viability of the project reaching financial close*
c. *Pre appraisal works including coordinate and facilitate the discussion with Contracting Agency and its advisor*
d. *Appraisal and structuring works*

❖ Alokasi Pinjaman Berdasarkan Kategori

No	Kategori	Alokasi Dana (Juta USD)	Dana Pendamping (Juta USD)
1	*WB-Supported IIGF Guarantees Under Part 1 of the project*	25,0	0,0
2	*Consultant's services, non-consulting services and goods under part 2 of the project*	4,6	0,0
	Total	**29,6**	**0,0**

❖ Kemajuan Pelaksanaan Kegiatan dan Pencapaian Indikator Kinerja

Berdasarkan dokumen ISR terbaru (Februari 2015) capaian indikator PDO mengalami *progress* yang baik, seluruh indikator telah melampaui target dan dua diantaranya kembali mengalami peningkatan pada periode ini. Sedangkan untuk indikator *intermediate result* telah mencapai target pada periode sebelumnya.

Adapun permasalahan pelaksanaan proyek PPP infrastruktur yang sangat minim dikarenakan skema tersebut masih dianggap baru bagi pemerintah daerah maupun Kementerian/Lembaga sehingga pelaksanaan reviu atas proposal kegiatan yang akan dijaminkan juga mengalami penundaan. Hingga triwulan sebelumnya hanya terdapat 3 proyek yang telah mengajukan permintaan penjaminan dan dalam tahap persiapan.

Permasalahan/Kendala Yang Dihadapi	Tindak Lanjut
Pelaksanaan proyek PPP infrastruktur sangat minim karena skema dianggap baru bagi pemerintah daerah maupun K/L sehingga pelaksanaan reviu atas proposal kegiatan yang akan dijaminkan juga mengalami penundaan.	Meningkatkan minat pemerintah daerah dan K/L untuk melaksanakan proyek PPP infrastruktur.

PT. PERTAMINA

GEOTHERMAL CLEAN ENERGY INVESTMENT PROJECT

Usaha Pengembangan Energi Panas Bumi Secara Optimal yang Berwawasan Lingkungan

Lender	Kode Loan	Masa Laku	Nilai Pinjaman (juta USD)	Penarikan Kumulatif		Pinjaman Belum Ditarik (juta USD)	PV	TA 2015 (juta USD)		
				(juta USD)	%			Target	Realisasi	%
Bank Dunia	8082-ID	29/06/2012 s/d 31/12/2018	300,0	24,9	8,3	275,1	-34,0	48,5	7,8	16,1

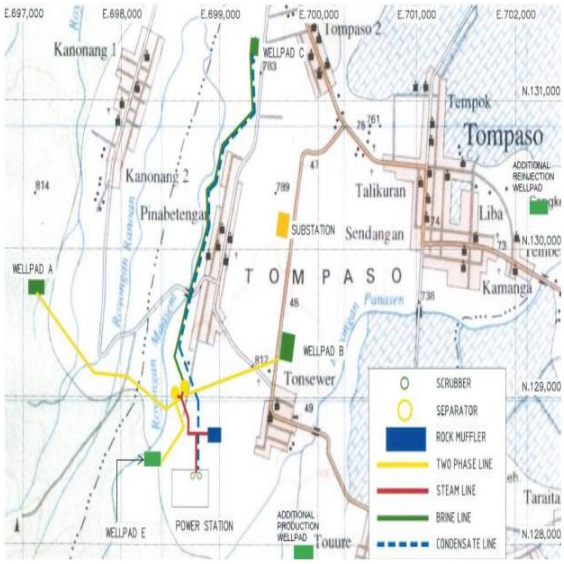

Layout pembangunan Lahendong 5&7
Sumber: project appraisal document

❖ Instansi Pelaksana

PT. Pertamina

❖ Lokasi Proyek

a. Provinsi Lampung/Tanggamus
b. Provinsi Sulawesi Utara/Lahendong

❖ Ruang Lingkup (Pekerjaan dan Sasaran)

a. *Steam gathering system*
b. *Power plant and transmission line*
c. *Project management*

❖ Alokasi Pinjaman Berdasarkan Kategori

No	Kategori	Alokasi Dana (Juta USD)	Dana Pendamping (Juta USD)
1	*Investment in Geothermal Power Generation Capacity*	125,0	0,0
	Total	**125,0**	**0,0**

❖ Kemajuan Pelaksanaan Kegiatan dan Pencapaian Indikator Kinerja

Usulan perpanjangan masa laku proyek telah disetujui Bank Dunia yang semula akan tutup pada tanggal 31 Maret 2015 menjadi tanggal 31 Desember 2018, namun naskah perjanjian penerusan pinjaman masih dalam proses. Adanya rencana pemanfaatan potensi sisa dana sebesar USD 40 juta memungkinkan untuk dilakukan selama *output* utama dapat dipastikan telah tercapai. Sisa dana dapat dimanfaatkan untuk memaksimalkan rencana awal proyek, jika ingin dimanfaatkan untuk kegiatan yang

lain maka harus dilakukan perubahan pada *loan agreement*. Rencana pemanfaatan potensi sisa dana tersebut masih dibahas lebih lanjut di internal PT. Pertamina.

Terdapat perubahan jumlah target pemboran sumur berdasarkan *feasibility study*, pada paket Ulubelu unit 3 dan 4 target awal berjumlah 17 sumur dan direvisi menjadi 23 sumur. Pada paket Lahendong unit 5 dan 6 target awal pemboran 8 sumur menjadi 14 sumur. *Progress* saat ini Paket Ulubelu unit 3 dan 4 telah selesai dilakukan pemboran pada 18 sumur, 5 sumur yang belum dilakukan pemboran terdiri dari 2 sumur produksi dan 3 sumur injeksi. Pada Paket Lahendong unit 5 dan 6 telah selesai 12 sumur, sisa 2 sumur injeksi belum dilakukan pengeboran.

Kemudian untuk kegiatan EPCC pada triwulan ini memiliki *progress* capaian yang baik bahkan pada kedua paket pekerjaan dapat melampaui target, pada Paket Ulubelu unit 3 dan 4 terealisasi sebesar 15.54% dari target 15.53% dan pada Paket Lahendong unit 5 dan 6 terealisasi sebesar 6,41% dari target 11,87%.

Capaian indikator PDO pada dokumen ISR terakhir (Desember 2014) menunjukkan sebagian besar indikator belum mengalami *progress*. Sementara itu untuk indikator *intermediate result* telah mengalami capaian yang sangat baik, dimana hanya terdapat satu indikator yang belum tercapai, yaitu *minimum of 40 staff trained in key workshops each year,* namun capainnya juga telah meningkat dibandingkan periode sebelumnya.

Permasalahan/Kendala Yang Dihadapi	Tindak Lanjut
Paket Ulubelu unit 3 dan 4: ▪ Pengajuan penerbitan Surat Kuasa Pembebanan (SKP) masih dalam proses reviu di Direktorat Keuangan PT. Pertamina (Persero). ▪ Proses pembayaran *invoice* menjadi lebih lama dari waktu yang ditargetkan akibat adanya restrukturisasi organisasi di SMI.	Paket Ulubelu unit 3 dan 4: ▪ Mempercepat reviu terkait dengan pengajuan penerbitan SKP. ▪ Berkoordinasi secara intensif dengan SMI terkait percepatan pembayaran *invoice*.

LUMUT BALAI GEOTHERMAL POWER PLANT PROJECT

Kegiatan Mengembangkan Potensi Panas Bumi di Daerah Sumatera Bagian Selatan Kapasitas 2x55 MW

Lender	Kode Loan	Masa Laku	Nilai Pinjaman (juta USD)	Penarikan Kumulatif		Pinjaman Belum Ditarik (juta USD)	PV	TA 2015 (juta USD)		
				(juta USD)	%			Target	Realisasi	%
Jepang (JICA)	IP-557	25/10/2011 s/d 25/10/2019	224,5	15,1	6,7	209,5	-36,2	7,0	0,0	0,0

❖ Instansi Pelaksana

PT. Pertamina Geothermal Energy

❖ Lokasi Proyek

Provinsi Sumatera Selatan

❖ Ruang Lingkup (Pekerjaan dan Sasaran)

a. Jasa Konsutansi Untuk Persiapan Pekerjaan
b. Pelaksanaan FEED dan Persiapan Dokumen Teknis Tender EPC
c. Pemboran Sumur

❖ Alokasi Pinjaman Berdasarkan Kategori

No	Kategori	Alokasi Dana (Juta JPY)	Dana Pendamping (Juta JPY)
1	Pendanaan Kegiatan IP-557	26.966,0	0,0
	Total	**26.966,0**	**0,0**

❖ Kemajuan Pelaksanaan Kegiatan dan Pencapaian Indikator Kinerja

Kontrak EPCC lumut Balai Unit I telah berlaku efektif pada tanggal 7 Januari 2015.

Permasalahan/KendalaYang Dihadapi	Tindak Lanjut
a. Perijinan mobilisasi alat berat belum keluar. Masih dalam proses di EBTKE. b. Dokumen *S-curve progress* masih dalam proses penyelesaian.	a. Koordinasi dengan EBTKE terkait percepatan perijinan mobilisasi alat berat. b. PGE sudah mengirimkan surat peringatan ke pihak kontraktor terkait percepatan EPCC Lumut Balai dan Dokumen *S-curve*.

PT. PLN

INDONESIA POWER TRANSMISSION DEVELOPMENT PROJECT (PTD I)

Memenuhi Peningkatan Kebutuhan Listrik dan Peningkatan Reliabilitas Jaringan dengan Penguatan Sistem Transmisi

Lender	Kode Loan	Masa Laku	Nilai Pinjaman (juta USD)	Penarikan Kumulatif		Pinjaman Belum Ditarik (juta USD)	PV	TA 2015 (juta USD)		
				(juta USD)	%			Target	Realisasi	%
Bank Dunia	7940-ID	30/05/2011 s/d 31/12/2015	225,0	58,4	26,0	166,6	-57,6	11,5	0,0	0,0

Travo Eksisting Gardu Induk Krapyak-Kota Semarang
Sumber : Joint site visit MOF dan Bappenas

❖ Instansi Pelaksana

PT. PLN (Persero)

❖ Lokasi Proyek

Pulau Jawa dan Sumatera

❖ Ruang Lingkup (Pekerjaan dan Sasaran)

a. *Package-J1: Supply and installation 500/150 kV Interbus Transformer 500 MVA for Java*
b. *Package-J2: Supply and installation 150 kV Millenium in West Java*
c. *Package-J3: Supply and installation 150 kV Power Transformer for Central Java*
d. *Package-S1: Supply and installation 275 kV Lahat Lubuk Linggau Substation*
e. *Package-S2: Supply and installation 275 kV Bangko Muarabungo, Kiliranjao Substation*
f. *Package-S3: Supply and installation 150/20 kV Transformer for S/S in Sumatera*

❖ Alokasi Pinjaman Berdasarkan Kategori

No	Kategori	Alokasi Dana (Juta USD)	Dana Pendamping (Juta USD)
1	*Goods, works, and consultants services*	225,0	0,0
	Total	**225,0**	**0,0**

❖ Kemajuan Pelaksanaan Kegiatan dan Pencapaian Indikator Kinerja

Pelaksanaan kegiatan pada triwulan I TA 2015 menunjukkan *progress* yang cukup baik walaupun masih mengalami keterlambatan. Capaian pelaksanaan kegiatan pada sub-komponen 1 Paket J1 (500 kV Depok III Substation *(Extension)*) telah melampaui target dengan capaian 63,06% dari target sebesar 60%. Pada Paket J2 untuk sub-komponen 150 kV *Outdoor Switchgear with Double Busbar* Arrangement tercapai 13,26% dari target 75%. Paket J3 secara keseluruhan tercapai sebesar 11,96% dari target 100%. Kemudian untuk Paket S1 tercapai 75% dari target 90%, Paket S2 tercapai 71,45% dari target 80%, dan Paket S3 tercapai 80,57 dari target 90%.

PT. PLN telah mengajukan surat usulan pemanfaatan sisa dana *saving fund* sebesar USD 80.15 juta dengan rincian sebagai berikut: i) USD 52.06 juta akan dimanfaatkan untuk pembangunan dan perluasan Gardu Induk 150/20 kV dan *upgrade* kapasitas Trafo 60 MVA yang terletak di 24 lokasi wilayah Jawa Bali dan enam lokasi di wilayah Sumatera, ii) USD 7.5 juta akan dimanfaatkan untuk *technical design* dan persiapan dokumen pengadaan proyek PLTA Poko, iii) USD 0.5 juta akan dimanfaatkan untuk persiapan dokumen studi pada proyek PLTA Poko dan Bakaru II *Extension* (*Project Review Panel/PRP*, dokumen lingkungan, pengambilan dan pengujian sampel sedimentasi), iv) dana sebesar USD 20 juta untuk pengembangan dan pembentukan PMU, usulan perpanjangan masa laku *loan* dari 31 Desember 2015 menjadi 30 Juni 2018 dengan pertimbangan pelaksanaan pembangunan Gardu Induk dan *upgrade* kapasitas trafo akan dilaksanakan dalam waktu 18 bulan. Terkait usulan tersebut, saat ini masih dilakukan koordinasi antara PT. PLN, Bappenas, Kementerian Keuangan dan Kementerian ESDM.

Permasalahan/Kendala Yang Dihadapi	Tindak Lanjut
a. Pelaksanaan pekerjaan pada Paket J1, J2, dan J3 mengalami keterlambatan karena ada permasalahan dari pihak kontraktor baik masalah non-teknis maupun masalah teknis dalam melaksanakan pekerjaan di lapangan. b. Pelaksanaan pekerjaan pada Paket S1 dan S3 mengalami keterlambatan karena *man power* untuk pekerjaan sipil maupun EM masih sangat minim sehingga pekerjaan dilapangan tidak efektif. c. Paket S2 (GI 275/150 kV Bangko *Substation*), galian *cabel trench* pada ruangan AC/DC terkendala akibat adanya kabel 20 kV *existing* dan pekerjaan gedung Bay Kiosk stagnant karena kontraktor fokus pada *control building* dan *cabel trench*.	a. PT. PLN telah mengeluarkan surat teguran ke pihak kontraktor untuk segera menyampaikan *approval drawing* dan mempercepat pekerjaan di lapangan. b. Kontraktor disarankan untuk menambah *man power* di *site* untuk mengejar keterlambatan pekerjaan/*progress* baik pekerjaan sipil maupun EM sehingga pekerjaan bisa efektif. c. Pengawas telah menyarankan kepada *owner* untuk meminta kontraktor membuat desain modifikasi *cable duct*.

UPPER CISOKAN PUMPED STORAGE HYDRO ELECTRICAL POWER (1.040 MW)

Peningkatan Kapasitas Pembangkit Listrik di Jawa-Bali (Pembangunan PLTA Cisokan)

Lender	Kode Loan	Masa Laku	Nilai Pinjaman (juta USD)	Penarikan Kumulatif		Pinjaman Belum Ditarik (juta USD)	PV	TA 2015 (juta USD)		
				(juta USD)	%			Target	Realisasi	%
Bank Dunia	8057-ID	01/05/2012 s/d 31/12/2018	640,0	5,5	0,9	634,5	-42,9	27,8	0,0	0,0

Pembangunan PLTA Cisokan
Sumber : www.pln.co.id

❖ Instansi Pelaksana

PT. PLN (Persero)

❖ Lokasi Proyek

Provinsi Jawa Barat/Kabupaten Bandung Barat dan Kabupaten Cianjur

❖ Alokasi Pinjaman Berdasarkan Kategori

a. *E/S for Pre Construction & Construction Supervision Phase of Upper Cisokan Pumped Storage Power Plant*
b. *Package 1 - Lot 1A Upper & Lower DAM*
c. *Package 1 - Lot 1B Waterways, Powerhouse, Switchyard, and Buildings*
d. *Package 2 - Pump-Turbine, Generator-Motor and Auxiliary Equipment*
e. *Package 3 - 500 kV Transmission Line*
f. *Package 4 - Hydraulic Metal Works*
g. *Project Review Panel (PRP) dan ESP Environmental & Social Panel (ESP)*
h. *Technical Assisstance For Matengggeng*
i. *Capacity Building*

❖ Alokasi Pinjaman Berdasarkan Kategori

No	Kategori	Alokasi Dana (Juta USD)	Dana Pendamping (Juta USD)
1	*Package 1 - Lot 1A*	162,3	0,0
2	*Package 1 - Lot 1B*	279,2	0,0
3	*Package 2*	319,0	0,0
4	*Package 3*	25,3	0,0
5	*Package 4*	59,0	0,0
6	*E/S*	25,0	0,0
7	*PRP and ESP*	2,0	0,0
8	*Phisical Contingency*	48,1	0,0
9	*Price Contingency*	4,1	2,0
10	*Technical Assisstance For Matengggeng*	10,0	0,0
11	*Capacity Building*	2,0	0,0
12	*Front End Fee (0.25%)*	0,0	1,0
13	*Land Acquisition & Compensation*	0,0	74,4
14	*Preparatory Works*	0,0	23,1
15	*Administrative Cost*	0,0	15,0
16	*TAX (VAT)*	0,0	0,3
17	*IDC*	0,0	35,9
	Total	**936.0**	**149,0**

❖ Kemajuan Pelaksanaan Kegiatan dan Pencapaian Indikator Kinerja

Berdasarkan dokumen ISR terakhir (September 2014) dua indikator PDO telah menunjukkan *progress* yaitu 1) *Evidence of satisfactory compliance with the EMP*; dan 2) *Improved capability of PLN in planning, development and operation of hydro power pump storage*. Pada indikator *intermediate result* terdapat satu indikator yang telah mencapai target, yaitu terkait pengadaan. Indikator yang telah menunjukkan *progress* yaitu terkait penyelesaian pembayaran kompensasi pemindahan penduduk *(resettlement)*. Sedangkan indikator *Intermediate Result* lainnya belum menunjukkan kemajuan capaian.

Hingga Maret 2015 pembebasan lahan telah mencapai ± 58,9%, proses pembebasan lahan saat ini terus dilanjutkan dan dipercepat mengingat keputusan penetapan lokasi dari Gubernur Jawa Barat akan berakhir pada 31 Desember 2015. Proses penyiapan lahan pengganti di Kabupaten Bandung Barat ditargetkan akan selesai dilakukan pada bulan Desember 2015. Pengadaan tapak-tapak utama ditargetkan dapat terealisasi pada triwulan II tahun 2015. Konstruksi *Acces Road Upper Cisokan* telah mencapai progres 23,54 %, konstruksi ditargetkan selesai pada akhir Juni 2015 atau sebelum tanda tangan kontrak pekerjaan utama, namun kemungkinan besar tidak tercapai karena *progress* pekerjaan sangat lambat sehingga dikhawatirkan saat pekerjaan utama sudah dimulai tetapi *Access Road* belum selesai.

Adapun status lahan hingga saat ini adalah sebagai berikut, luas proyek PLTA UCPS di dua kabupaten ± 720 Ha; untuk kawasan hutan total 385.25 Ha terbagi di Bandung Barat 286.57 Ha dan Cianjur 98.68 Ha; untuk lahan non kehutanan total 337,89 Ha terbagi di Kabupaten Bandung Barat 234,16 Ha dan Kabupaten Cianjur 103,73 Ha; untuk tanah yang sudah dibebaskan total 317,22 Ha terdiri dari kawasan hutan untuk dispensasi pinjam pakai di Bandung Barat dan Cianjur 155.89 Ha, Lahan masyarakat di Kabupaten Bandung Barat 139,71 Ha, dan lahan masyarakat di Kabupaten Cianjur 100,95 Ha.

Permasalahan/Kendala Yang Dihadapi	Tindak Lanjut
a. *Project Cost* untuk pekerjaan utama yang semula sebesar USD 640 juta diperkirakan menjadi USD 844 juta. b. Adanya sengketa lahan yang digunakan untuk *Quarry* di Gunung Karang milik PT Indonesia Power (anak perusahaan PT. PLN), *Quarry area* masih belum *clear and clean* digunakan untuk PLTA Upper Cisokan, telah diterbitkan Izin Usaha Pertambangan (IUP) Eksplorasi oleh Bupati Bandung Barat kepada pihak swasta. c. Adanya pemagaran oleh warga di lokasi *Access Road* STA 18+750 yang disebabkan oleh sengketa lahan, ada pihak yang menggugat kepada pemilik lahan yang sudah dibayar, diindikasikan terdapat sertifikat ganda pada lahan tersebut. d. Adanya campur tangan LSM yang mempengaruhi warga di Desa Sukaresmi. e. Konstruksi *Acces Road Upper Cisokan* telah mencapai progres 23,54 %, konstruksi *Access Road* ditargetkan selesai pada akhir Juni 2015 atau sebelum tanda tangan kontrak pekerjaan utama, namun progress pekerjaan sangat lambat, kemungkinan besar tidak tercapai, dikhawatirkan pekerjaan utama sudah dimulai tetapi *Access Road* belum selesai.	a. Proses pengadaan pekerjaan utama tetap dilanjutkan dan pembayaran *disburs*enya menggunakan anggaran yang ada. Pengajuan tambahan *loan* akan diajukan setelah semua proses pengadaan kontraktor pekerjaan utama selesai yang dilengkapi dengan kajian teknis dan analisis yang lebih rinci tentang besarnya tambahan biaya yang diperlukan. Serta akan dikoordinasikan oleh PT. PLN PUSAT DIV RKO dengan BAPPENAS. b. Segera menyelesaikan sertifikat kepemilikan lahan dan sedang mengurus Wilayah Ijin Usaha Pertambangan (WIUP) ke Gubernur Jawa Barat di lokasi *Quarry* Gunung Karang. c. Pihak yang dituntut sedang mengajukan gugatan melalui PTUN Bandung agar BPN membatalkan sertifikat tanah tersebut, karena banyak terdapat kejanggalan dalam penerbitan sertifikat tersebut. Saat ini dalam proses replik oleh penggugat. d. Pembebasan dilakukan dengan beberapa tahap *(zoning)*, sehingga warga yang dipengaruhi oleh LSM dapat mengikuti proses pengadaan tanah sesuai prosedur. e. Koordinasi dengan kontraktor mempercepat pekerjaan *Access Road PLTA Upper Cisokan* agar pekerjaan bisa selesai pada saat pekerjaan utama dimulai.

SCATTERED TRANSMISSION LINE AND SUBSTATION IN INDONESIA PHASE II (IPTD II)

Penguatan dan Perluasan Kapasitas Sistem Transmisi Daya yang Berkelanjutan

Lender	Kode Loan	Masa Laku	Nilai Pinjaman (juta USD)	Penarikan Kumulatif		Pinjaman Belum Ditarik (juta USD)	PV	TA 2015 (juta USD)		
				(juta USD)	%			Target	Realisasi	%
Bank Dunia	8280-ID	26/03/2014 s/d 31/12/2018	325,0	0,0	0,0	325,0	-21,3	18,3	0,0	0,0

PT PLN (Persero) UNIT INDUK PEMBANGUNAN JARINGAN JAWA BALI

PENGUMUMAN

TENTANG

RENCANA PENGEMBANGAN GARDU INDUK

INDONESIA POWER TRANSMITION DEVELOPMENT-2 (IPTD-2)

Pengumuman rencana pengembangan gardu induk IPTD-2 ke publik melalui Koran
Sumber: www.pln.co.id

❖ Instansi Pelaksana

PT. PLN (Persero)

❖ Lokasi Proyek

Pulau Jawa, Sumatera, dan Kalimantan

❖ Ruang Lingkup (Pekerjaan dan Sasaran)

a. *Paket 1: Supply and Installation for Extension of 150 kV Transformer Bays for Scattered Substation*
b. *Paket 2: Procurement of 150 kV Transformer for Scattered Substations*

❖ Alokasi Pinjaman Berdasarkan Kategori

No	Kategori	Alokasi Dana (Juta USD)	Dana Pendamping (Juta USD)
1	Goods and works for the project	325,0	0,0
	Total	**325,0**	**0,0**

❖ Kemajuan Pelaksanaan Kegiatan dan Pencapaian Indikator Kinerja

Nilai anggaran tahun 2015 sangat besar mencapai USD 18,29 juta (Rp 228 miliyar) disusun pada akhir tahun 2013. Pada saat itu PT. PLN optimis akan terjadi penandatanganan konrak pada triwulan III/IV tahun 2014, sehingga pembayaran dapat dilakukan di triwulan I/II tahun 2015. Namun, hingga saat ini belum terjadi penandatanganan kontrak dari pihak PT. PLN dan diperkirakan baru dapat terlaksana pada akhir bulan April 2015, sementara dari pihak kontraktor sudah melakukan penandatanganan pada tanggal 9 Februari 2015. Proses penandatanganan kontrak akan dipercepat agar target penyerapan dana dapat tercapai.

PT. PLN

Permasalahan/Kendala Yang Dihadapi	Tindak Lanjut
Proses pengadaan paket 1 dan 2 mengalami keterlambatan karena tanda tangan kontrak belum dilakukan oleh pihak PT. PLN.	Proses tanda tangan kontrak akan dipercepat.

JAVA-BALI ELECTRICITY DISTRIBUTION PERFORMANCE IMPROVEMENT

Peningkatan Performa Distribusi Listrik di Pulau Jawa dan Pulau Bali

Lender	Kode Loan	Masa Laku	Nilai Pinjaman (juta USD)	Penarikan Kumulatif		Pinjaman Belum Ditarik (juta USD)	PV	TA 2015 (juta USD)		
				(juta USD)	%			Target	Realisasi	%
ADB	2619-INO	25/04/2011 s/d 30/11/2015	50,0	25,3	50,6	24,7	-34,9	8,7	0,0	0,0

Sumber : PT.PLN

❖ Instansi Pelaksana

PT. PLN (Persero)

❖ Lokasi Proyek

a. Provinsi Banten
b. Provinsi Jawa Barat
c. Provinsi DKI Jakarta
d. Provinsi Jawa Tengah
e. Provinsi DI Yogyakarta
f. Provinsi Jawa Timur
g. Provinsi Bali

❖ Ruang Lingkup (Pekerjaan dan Sasaran)

a. *Reduction of distribution losses*
b. *Efficiency lighting pilot*
c. *Projecy implementation*

❖ Alokasi Pinjaman Berdasarkan Kategori

No	Kategori	Alokasi Dana (Juta USD)	Dana Pendamping (Juta USD)
1	*Equipment*	26,7	0,0
2	*Supply and installation*	17,0	0,0
3	*Consulting services*	0,5	0,0
4	*Unallocated*	6,0	0,0
	Total	**50,0**	**0,0**

❖ Kemajuan Pelaksanaan Kegiatan dan Pencapaian Indikator Kinerja

Paket 6 "*Supply and Installation for Jakarta Region*" belum ada *progress* fisik tetapi izin galian di DKI Jakarta sudah dibayarkan sebagian. Isu perizinan di Tangerang belum selesai dan kemungkinan akan berimbas kepada keterlambatan penyelesaian paket ini.

Paket 7 "*Supply and Installation – West Java, Bandung*" serta paket 8 "*Supply and Installation – West Java, Banten*" mengalami penggalian melalui jalan nasional sehingga perlu koordinasi Balai Besar terkait untuk menanyakan izin terkait jalan nasional tersebut. Di paket 8 sendiri, ada isu sewa-menyewa untuk *crossing* rel kereta api dan diperkirakan isu ini dapat diselesaikan pada Mei 2015. Beberapa Sertifikat Laik Operasi (SLO) terkait paket 8 ini sudah dalam proses di Direktorat Jenderal Ketenagalistrikan, Kementerian Energi dan Sumber Daya Mineral. Beberapa reinspeksi untuk SLO yang belum terselesaikan dimungkinkan memerlukan proses amandemen perpanjangan sampai 31 Mei 2015. Untuk menindaklanjuti isu yang ditemui di paket 8 ini, perlu ada pertemuan dan koordinasi dengan semua *stakeholder* yang terkait dengan pelaksanaan kegiatan paket 8, termasuk dari porsi ADB dan AFD.

Paket 10 "*Installation – East Java*" diharapkan akhir April 2015 sudah dapat menyelesaikan 50% dari *progress* fisik mengingat pengerjaan 50% awal pekerjaan fisik paket ini menggunakan porsi pinjaman AFD sedangkan porsi pinjaman AFD akan tutup masa efektifnya pada Mei 2015. Pengadaan material untuk paket 10 ini sudah selesai pada bulan April 2015 dan saat ini, paket 10 sedang dalam proses amandemen *scope of work*.

Permasalahan/Kendala Yang Dihadapi	Tindak Lanjut
a. Isu perizinan di Tangerang belum selesai. b. Beberapa reinspeksi SLO belum selesai.	a. Perlu koordinasi dengan *stakeholder* terkait. b. Perlu ada pertemuan dan koordinasi dengan semua *stakeholder* terkait. Terkait paket 8, PT. PLN perlu melakukan pembahasan khusus dengan melibatkan ADB dan AFD.

JAVA BALI ELECTRICITY DISTRIBUTION PERFORMACE

Peningkatan Efisiensi Distribusi Listrik di Jawa-Bali

Lender	Kode *Loan*	Masa Laku	Nilai Pinjaman (juta USD)	Penarikan Kumulatif		Pinjaman Belum Ditarik (juta USD)	PV	TA 2015 (juta USD)		
				(juta USD)	%			Target	Realisasi	%
Perancis (AFD)	CID 1019 01F	15/04/2011 s/d 30/06/2015	50,0	23,6	47,3	26,4	-46,8	1,6	0,0	0,0

❖ Instansi Pelaksana

a. PT. PLN Distribusi DKI Jaya dan Tangerang
b. PT. PLN Distribusi Jabar Banten
c. PT. PLN Distribusi Jateng dan DI Yogyakarta
d. PT. PLN Distribusi Jawa Timur
e. PT. PLN Distribusi Bali

❖ Lokasi Proyek

a. Provinsi DKI Jakarta dan Tangerang
b. Provinsi Jawa Barat dan Provinsi Banten
c. Provinsi Jawa Tengah dan Provinsi DI Yogyakarta
d. Provinsi Jawa Timur
e. Provinsi Bali

❖ Ruang Lingkup (Pekerjaan dan Sasaran)

a. Konsultansi
b. Pengadaan Material Distribusi
c. Pemasangan Material Distribusi

❖ Kemajuan Pelaksanaan Kegiatan dan Pencapaian Indikator Kinerja

- Proyek *Java Bali Electricity Distribution* sekarang sedang berada dalam fase penyelesaian. Pada triwulan 1 tahun 2015 juga sudah terjadi penyerapan anggaran sebesar USD 1.593 dari total target penyerapan sebesar USD 8,801. Capaian pengadaan material sudah hampir selesai dan diperkirakan selesai April 2015. Akan tetapi, secara umum, ada keterlambatan dalam pengerjaannya. Beberapa paket kontrak mengalami kemunduran dan perlu mendapatkan perhatian khusus dari pihak-pihak terkait. ADB menyebutkan bahwa PLN tidak mempunyai capaian yang signifikan.
- Saat ini, paket 6 yaitu regional Jakarta mengalami keterlambatan. Persoalan utama yang melatarbelakangi keterlambatan adalah terhambatnya perijinan. Berdasarkan perkiraan, masalah perijinan ini baru akan dapat selesai akhir Mei.

PT. PLN

- Sementara itu, paket 7 yang sudah mencapai 90% capaiannya juga akan mengalami keterlambatan. Seharusnya bulan April sudah dapat selesai 100% tetapi terdapat *crossing* kereta api yang membuat pihak penyelenggara sulit menyelesaikannya tepat waktu. Berdasarkan perkiraan, paket 7 akan mundur hingga bulan Mei. Paket 8 terkait dengan paket 7 yang kemungkinan belum dapat selesai bulan Mei karena terdapat galian. Untuk paket 10, diharapkan dapat diselesaikan pada akhir Mei.
- PLN meminta *extension* terkait *Withdrawal Application* (WA) kepada AFD tetapi AFD tidak dapat memberikan *extension*. Tanggal 20 Juni menjadi *deadline* yang diberikan oleh AFD dan seluruh WA sudah harus masuk. Akhir Mei semuanya sudah harus selesai dan diproses oleh Direktorat SMI Kementerian Keuangan.

Permasalahan/Kendala Yang Dihadapi	Tindak Lanjut
a. Kapasitas konsultan kurang memadai. b. Pembebasan tanah di beberapa wilayah masih mengalami hambatan karena ada ketidaksepakatan harga.	a. Pihak PT PLN akan meminta penyedia jasa konsultan untuk mengganti personil dengan yang lebih kompeten. b. PT PLN akan berkoordinasi lebih intensif dengan pemilik lahan dan pembentukan tim percepatan ROW.

WEST KALIMANTAN POWER GRID STRENGTHENING PROJECT

Penguatan Distribusi dan Ketersediaan Listrik di Kalimantan Barat

Lender	Kode Loan	Masa Laku	Nilai Pinjaman (juta USD)	Penarikan Kumulatif		Pinjaman Belum Ditarik (juta USD)	PV	TA 2015 (juta USD)		
				(juta USD)	%			Target	Realisasi	%
ADB	3015-INO	04/042014 s/d 31/01/2016	49,5	18,2	36,7	31,3	-17,4	3,6	0,0	0,0

Pembangunan Substation Bengkayang

❖ Instansi Pelaksana

PT. PLN (Persero)

❖ Lokasi Proyek

Provinsi Kalimantan Barat (Bengkayang, Tayan, dan Ngabang)

❖ Ruang Lingkup (Pekerjaan dan Sasaran)

a. *Construction of Sarawak – West Kalimantan interconnection network*
b. *Construction of new distribution network in West Kalimantan*
c. *New connections to households in West Kalimantan*

❖ Alokasi Pinjaman Berdasarkan Kategori

No	Kategori	Alokasi Dana (Juta USD)	Dana Pendamping (Juta USD)
1	*Works*	10,2	0,0
2	*Equipment*	34,1	0,0
3	*Consulting Services*	1,0	0,0
4	*Unallocated*	4,2	0,0
	Total	**49,5**	**0,0**

❖ Kemajuan Pelaksanaan Kegiatan dan Pencapaian Indikator Kinerja

Secara umum, *progress* pelaksanaan pekerjaan fisik kegiatan ini berjalan dengan baik dan sesuai rencana walaupun menemui beberapa isu, seperti isu pembebasan lahan, lingkungan, serta isu sistemik terkait perubahan kewenangan dan tanggung jawab proyek ini di PT. Perusahaan Listrik Negara (Persero) sebagai *executing agency*. Isu sistemik ini menyebabkan keterlambatan penandatanganan DIPA 2015 sehingga baru ditandatangani oleh PT. PLN (Persero) pada 19 Maret 2015 walaupun alokasi DIPA 2015 sudah terbit pada bulan Desember 2014. Keterlambatan penandatanganan DIPA 2015 oleh PT. PLN (Persero) berimbas juga kepada keterlambatan pembayaran kepada kontraktor. Isu

pembebasan lahan terjadi karena adanya permintaan harga penggantian harga tanah Rp 150.000,00/m^2 serta penggantian pohon kelapa sawit sebesar Rp 3.000.000,00/pohon, yang jauh lebih tinggi di atas harga *appraisal*, sehingga dana yang dibutuhkan melebihi alokasi yang ada. Isu yang terjadi di Paket 1 *"275 Kilovolt Transmission Lines Bengkayang Substation – Jagoibabang"* ini sedang dinegosiasikan ulang dengan melibatkan PLN Unit Pelaksana Konstruksi 5, Camat Ledo, Camat Sanggau Ledo, dan Kepala Desa Banged.

Paket 2 *"275/150 Kilovolt Bengkayang Substation"* belum ada peningkatan kegiatan. Kontraktor paket ini belum menambah peralatan serta tenaga kerja dengan alasan belum adanya pembayaran uang muka. Selain itu, *executing agency* juga telah memberikan Surat Teguran 1 kepada kontraktor dan sub-kontraktor karena adanya masalah internal antara kontraktor dan sub-kontraktor yang menghambat pekerjaan di lapangan. Paket 3 *"150 Kilovolt Transmission Lines Bengkayang – Ngabang – Tayan"* menggunakan area hutan produksi serta tanah milik pemerintah daerah. Penggunaan area hutan produksi dan tanah milik pemerintah daerah ini sedang dalam proses pinjam pakai. Lokasi paket 3 ini juga memasuki tanah SMA Negeri 2 Bengkayang dan hal ini sudah ditindaklanjuti dan *executing agency* sedang menunggu surat jawaban dari Pemerintah Provinsi Kalimantan Barat ke Pemerintah Kabupaten Bengkayang. Beberapa warga yang tidak bersedia menjual tanah sehingga *executing agency* melakukan pendekatan kepada warga-warga tersebut dengan dibantu oleh aparat desa terkait. Di sisi lain, lahan-lahan yang belum jelas pemiliknya dikoordinasikan dengan aparat desa. Selain itu, pembebasan lahan yang belum mencapai kesepakatan harga akan dimusyawarahkan kembali dengan masyarakat setelah jadwal musyawarah disepakati bersama.

Paket 4 *"150/20 Kilovolt Substation at Ngabang and Tayan"* menghadapi isu *layout* peralatan dan jarak *dead-end* tower yang terlalu dekat. Hal ini akan dikoordinasikan dengan bagian perencanaan terkait dengan *approval* dari desain layout peralatan dan jarak *dead-end tower* tersebut.
Karena adanya depresiasi nilai rupiah, *executing agency* memperkirakan akan ada sisa dana *loan* sebesar USD 30 juta yang terdiri dari USD 15 juta porsi pinjaman ADB dan USD 15 juta porsi pinjaman AFD. *Executing agency* sedang menyusun rencana pemaanfaatan sisa dana *loan* untuk perpanjangan jalur transmisi selanjutnya. Rencana pemanfaatan ini pernah dikoordinasikan dengan ADB pada saat *review mission*. Selain untuk pemanfaatan sisa dana *loan*, *executing agency* juga akan mengajukan perpanjangan masa efektif selama dua tahun. Isu lain yang ditemui di kegiatan yang merupakan *co-financing* dengan *Agence Francaise Development* (AFD) ini adalah adanya minimal pengajuan penarikan sehingga menyebabkan *executing agency* belum bisa membayarkan beberapa permintaan pembayaran dari kontraktor. Hal ini berpotensi menyebabkan *cash flow* kontraktor terhambat dan menjadi kendala dalam pelaksanaan proyek. Oleh karena itu, *executing agency* akan mengajukan waiver ke AFD melalui Kementerian Keuangan.

Permasalahan/Kendala Yang Dihadapi	Tindak Lanjut
a. Permintaan harga penggantian tanah dan tanaman yang jauh di atas harga *appraisal*. b. Permasalahan internal antara kontraktor dan subkontraktor di Paket 2.	a. PT. PLN perlu melakukan negosiasi ulang untuk harga tanah dan tanaman dengan melibatkan pemerintah daerah terkait. b. *Executing agency* telah memberikan Surat Teguran I kepada kontraktor Paket 2. Namun, *executing agency* tetap harus melakukan pengawasan kepada kontraktor mengenai isu ini.

STRENGTHENING WEST KALIMANTAN POWER GRID

Penguatan jaringan Listrik Kalimantan Barat

Lender	Kode Loan	Masa Laku	Nilai Pinjaman (juta USD)	Penarikan Kumulatif		Pinjaman Belum Ditarik (juta USD)	PV	TA 2015 (juta USD)		
				(juta USD)	%			Target	Realisasi	%
Perancis (AFD)	CID 1024 01B	08/02/2013 s/d 31/01/2016	49,5	30,7	62,0	18,8	-9,8	24,1	0,0	0,0

Sumber : PT. PLN

❖ Instansi Pelaksana

PT. PLN (Persero)

❖ Lokasi Proyek

Provinsi Kalimantan Barat

❖ Ruang Lingkup (Pekerjaan dan Sasaran)

a. *Substation*
b. *Transmission Lines 275 kV*
c. *Expansion of Existing Grid 150kV SS+Lines*
d. *ADSS Replacement Pontianak-Singkayang*
e. *Land Acquisition and Resetlement*
f. *Environmental Cost*
g. *Consulting Revices*
h. *Increasing Access to Power Grid*
i. *Contingencies*

❖ Kemajuan Pelaksanaan Kegiatan dan Pencapaian Indikator Kinerja

- Capaian fisik proyek *Strengthening West Kalimantan Power Grid* termasuk baik dan sesuai dengan rencana meskipun masih ada beberapa permasalahan. Beberapa kendala yang dihadapi adalah jasa konsultan tidak bekerja sesuai dengan yang diharapkan. Pihak PT. PLN telah meminta kepada penyedia jasa konsultan untuk mengganti personil yang tidak kompeten dengan yang jauh lebih kompeten.
- Pengerjaan proyek ini sangat berkaitan erat dengan pembebasan tanah di beberapa wilayah yang akan terkena pembangunan proyek ini. Akan tetapi, banyak tanah yang belum bebas. Terdapat beberapa alasan yang melatarbelakangi belum bebasnya tanah yang akan menjadi lahan pembangunan. Alasan paling umum adalah tidak ada kesepakatan harga antara pihak PT. PLN dengan pemilik tanah. Alasan lain yang juga muncul adalah letak tanah yang secara administratif menyulitkan proses jual beli karena tanah terletak di perbatasan desa. Ini kemudian memunculkan skema proses ganti rugi tanam tumbuh. Untuk menyelesaikan masalah ini, pihak PLN

diharapkan dapat berkoordinasi lebih intensif dengan pemilik lahan. Selain itu perlu pembentukan tim percepatan ROW. Di luar itu semua, PT. PLN membutuhkan bantuan pengamanan TNI/POLRI untuk penyelesaian pembebasan lahan.

- Masalah lain yang juga menghambat pelaksanaan proyek ini adalah keterlambatan proses DIPA dan aturan penarikan dana bantuan dari AFD yang harus 5 juta Dollar dalam sekali penarikan. Penanganan DIPA yang terlambat membuat pembayaran kontraktor menjadi terlambat. Akan ada potensi klaim dari kontraktor. Sementara itu, penarikan yang berjumlah 5 juta Dollar dianggap memberatkan pihak PT PLN.

Permasalahan/Kendala Yang Dihadapi	Tindak Lanjut
a. Penyedia jasa konsultan dinilai tidak dapat menunjukkan performa sesuai dengan yang diharapkan. b. Pembebasan tanah di beberapa wilayah masih mengalami hambatan karena ada ketidaksetujuan antara pemilik tanah dengan PT. PLN yang hendak membeli tanah, dan juga adanya kondisi tanah yang menyulitkan PT. PLN untuk membelinya.	a. Pihak PT. PLN akan meminta penyedia jasa konsultan untuk mengganti personil dengan yang lebih kompeten. b. PT. PLN akan berkoordinasi lebih intensif dengan pemilik lahan dan pembentukan tim percepatan ROW.

JAVA-BALI 500 KILO VOLT POWER TRANSMISSION CROSSING PROJECT

Pembangunan Ekspansi Jaringan Listrik 500 Kilovolt di Pulau Jawa dan Pulau Bali

Lender	Kode Loan	Masa Laku	Nilai Pinjaman (juta USD)	Penarikan Kumulatif		Pinjaman Belum Ditarik (juta USD)	PV	TA 2015 (juta USD)		
				(juta USD)	%			Target	Realisasi	%
ADB	3083-INO	29/09/2014 s/d 30/09/2019	224,0	0,0	0,0	224,0	-10,0	15,6	0,0	0,0
AIF	8276-INO	29/09/2014 s/d 30/09/2019	25,0	0,0	0,0	25,0	-10,0	1,6	0,0	0,0

Sumber : PT. PLN

❖ Instansi Pelaksana

PT. PLN

❖ Lokasi Proyek

a. Provinsi Jawa Timur
b. Provinsi Bali

❖ Ruang Lingkup (Pekerjaan dan Sasaran)

a. *Expansion of 500 kilovolt transmission network*
b. *Development of 500/150 kilovolt and 150/20 kilovolt substations*
c. *Project management*

❖ Alokasi Pinjaman Berdasarkan Kategori

No	Kategori	Alokasi Dana (Juta USD)		Dana Pendamping (Juta USD)
		ADB	AIF	
1	*Works*	28,1	3,1	0,0
2	*Equipment*	159,1	17,8	0,0
3	*Consulting services*	3,0	0,3	0,0
4	*Unallocated*	33,8	3,8	0,0
	Total	**224,0**	**25,0**	**0,0**

PT. PLN

❖ Kemajuan Pelaksanaan Kegiatan dan Pencapaian Indikator Kinerja

Kegiatan yang baru efektif pada akhir triwulan III 2014 ini menemui isu mengenai anggaran. Pada awal penyusunan target penyerapan, *executing agency* optimis kalau penandatanganan kontrak dapat dilakukan pada awal tahun 2015 sehingga alokasi anggaran untuk tahun 2015 menjadi besar. Namun dalam perkembangan proyek, kegiatan ini menemui kendala dalam pembebasan lahan sehingga menghambat kinerja pelaksanaan kegiatan. Isu pembebasan lahan terjadi karena lokasi kegiatan melewati taman nasional.

Permasalahan/Kendala Yang Dihadapi	Tindak Lanjut
Lokasi kegiatan melewati taman nasional.	*Executing agency* perlu berkoordinasi secara intensif dengan *stakeholder* terkait penggunaan lahan tersebut.

KERAMASAN POWER PLANT EXTENSION PROJECT

Pembiayaan Proyek Perluasan PLTU Keramasan

Lender	Kode *Loan*	Masa Laku	Nilai Pinjaman (juta USD)	Penarikan Kumulatif		Pinjaman Belum Ditarik (juta USD)	PV	TA 2015 (juta USD)		
				(juta USD)	%			Target	Realisasi	%
Jepang (JICA)	IP-527	22/10/2007 s/d 31/12/2015	81,1	80,7	99,5	0,4	8,7	0,0	0,0	0,0

Sumber : Kunjungan Lapangan Bappenas

❖ Instansi Pelaksana

PT. PLN (Persero)

❖ Lokasi Proyek

Keramasan, Provinsi Sumatera Selatan

❖ Ruang Lingkup (Pekerjaan dan Sasaran)

a. *Consulting Services Keramasan Power Plant Extention Project*
b. *System Development Planning For Kramasan Power Plant Extention Project*
c. *Construction For Kramasan Power Plant Extention Project*

❖ Alokasi Pinjaman Berdasarkan Kategori

No	Kategori	Alokasi Dana (Juta JPY)	Dana Pendamping (Juta JPY)
1	*Construction Works*	8.071,0	0,0
2	*Consulting Services*	923,0	0,0
3	*Contingencies*	742,0	0,0
	Total	**9.736,0**	**0,0**

❖ Kemajuan Pelaksanaan Kegiatan dan Pencapaian Indikator Kinerja

Pekerjaan fisik proyek *Keramasan Power Plant Extension Project* terdiri atas 2 unit yaitu *Milestone* Unit 1 (11,2 MW) dan *Milestone* Unit 2 (11,16 MW). Pekerjaan fisik meliputi pembangunan *heat recovery steam generator, gas turbine, steam turbine, main transformer, central control building, cooling water*, dan peralatan pendukung lainnya. Pekerjaan fisik kedua unit tersebut sudah selesai dilaksanakan dan sedang dalam masa pemeliharaan *(guarantee period)*.

ASAHAN HYDROELECTRIC POWER PLANT

Pembangunan PLTA Asahan 3

Lender	Kode Loan	Masa Laku	Nilai Pinjaman (juta USD)	Penarikan Kumulatif		Pinjaman Belum Ditarik (juta USD)	PV	TA 2015 (juta USD)		
				(juta USD)	%			Target	Realisasi	%
Jepang (JICA)	IP-532	15/05/2008 s/d 15/05/2017	230,2	8,4	3,7	221,7	-72,7	42,7	0,0	0,0

Sumber : Kunjungan Lapangan Bappenas

❖ Instansi Pelaksana

PT.PLN (Persero) Unit Pembangunan I

❖ Lokasi Proyek

a. Kabupaten Asahan, Provinsi Sumatera Utara
b. Kabupaten Toba Samosir, Provinsi Sumatera Utara

❖ Ruang Lingkup (Pekerjaan dan Sasaran)

a. Pembangunan PLTA Asahan 3
b. *Consulting Services*
c. *Contingecies*

❖ Alokasi Pinjaman Berdasarkan Kategori

No	Kategori	Alokasi Dana (Juta JPY)	Dana Pendamping (Juta JPY)
1	*Construction*	22.851,0	0,0
2	*Consultant Services*	2.827,0	0,0
3	*Contngencies*	1.964,0	0,0
	Total	**27.642,0**	**0,0**

❖ Kemajuan Pelaksanaan Kegiatan dan Pencapaian Indikator Kinerja

Progress fisik paket *consulting and services* 24,11% dan masih tekendala masalah Ijin Pinjam Pakai Kawasan Hutan.

Permasalahan/KendalaYang Dihadapi	Tindak Lanjut
Terkendala Ijin Pinjam Pakai Kawasan Hutan.	Menunggu Ijin Pinjam Pakai Kawasan Hutan terbit.

PLN OPERATION IMPROVEMENT SYSTEM PROJECT FOR SUPPORTING GENERATION FACILITIES

Lender	Kode Loan	Masa Laku	Nilai Pinjaman (juta USD)	Penarikan Kumulatif		Pinjaman Belum Ditarik (juta USD)	PV	TA 2015 (juta USD)		
				(juta USD)	%			Target	Realisasi	%
Jepang (JICA)	IP-537	26/01/2009 s/d 26/01/2018	37,5	2,4	6,3	35,1	-62,3	0,0	0,0	0,0

Sumber : PT. PLN

❖ Instansi Pelaksana

PT. PLN (Persero) Induk Pembangkitan Jaringan Jawa-Bali dan Nusa Tenggara

❖ Lokasi Proyek

Provinsi di Jawa, Bali dan Sumatera

❖ Ruang Lingkup (Pekerjaan dan Sasaran)

PLN Operation Improvement System Project For Supporting Generation Facilities

❖ Alokasi Pinjaman Berdasarkan Kategori

No	Kategori	Alokasi Dana (Juta JPY)	Dana Pendamping (Juta JPY)
1	*Establishment of Enterprise Aseet Management System*	2.794,0	0,0
2	*Proct & Install of Equp. in Substat*	1.027,0	0,0
3	*Consul. Service*	485,0	0,0
4	*Contingencies*	192,0	0,0
	Total	**4.498,0**	**0,0**

❖ Kemajuan Pelaksanaan Kegiatan dan Pencapaian Indikator Kinerja

Status akhir pelaksanaan :

a. Terminasi kontrak
b. Pembuatan *Completion Service Report*
c. Sisa pembayaran kontrak sudah dibayar pada 31 Desember 2014

PEUSANGAN HYDROELECTRIC POWER PLANT CONSTRUCTION PROJECT

Pembangunan PLTA Peusangan

Lender	Kode *Loan*	Masa Laku	Nilai Pinjaman (juta USD)	Penarikan Kumulatif		Pinjaman Belum Ditarik (juta USD)	PV	TA 2015 (juta USD)		
				(juta USD)	%			Target	Realisasi	%
Jepang (JICA)	IP-538	26/01/2009 s/d 26/01/2019	216,6	81,9	37,8	134,8	-23,9	17,3	0,0	0,3

Sumber : PT. PLN

❖ Instansi Pelaksana

PT. PLN (Persero) Unit Induk Pembangunan I

❖ Lokasi Proyek

Provinsi Aceh

❖ Ruang Lingkup (Pekerjaan dan Sasaran)

a. Pembangunan PLTA Peusangan 1 & 2
b. *Consulting Services*
c. *Contingencies*

❖ Alokasi Pinjaman Berdasarkan Kategori

No	Kategori	Alokasi Dana (Juta JPY)	Dana Pendamping (Juta JPY)
1	Pendanaan proyek IP-538	26.016,0	0,0
	Total	**26.016,0**	**0,0**

❖ Kemajuan Pelaksanaan Kegiatan dan Pencapaian Indikator Kinerja

Proyek IP-538 tediri dari 8 paket kontrak. Pelaksana proyek telah menyelesaikan 2 paket kontrak yaitu Paket LOT 2 *Distribution Line South* Takengon dan Paket LOT 3 *Distribution Line North* Takengon.

Permasalahan/Kendala Yang Dihadapi	Tindak Lanjut
a. Pekerjaan Lot I, II, III, dan IV mengalami keterlambatan, mengakibatkan masa pekerjaan *engineering service* juga akan diperpanjang. b. Terkendala pembebasan lahan, oleh karena itu mendorong tim tanah agar segera memproses pembebasan lahan.	a. Sedang dipersiapkan amandemen kontrak untuk mewadahi perpanjangan masa *service* konsultan. b. Kebutuhan akan perpanjangan waktu penyelesaian pekerjaan telah disetujui oleh PLN. Pembahasan mengenai EoT ini sedang dibahas.

NORTH-WEST SUMATERA INTER-CONNECTOR TRANSMISSION

Pembangunan jaringan transmisi - interkoneksi

Lender	Kode *Loan*	Masa Laku	Nilai Pinjaman (juta USD)	Penarikan Kumulatif		Pinjaman Belum Ditarik (juta USD)	PV	TA 2015 (juta USD)		
				(juta USD)	%			Target	Realisasi	%
Jepang (JICA)	IP-539	26/01/2009 s/d 26/01/2017	134,2	49,6	37,0	84,6	-40,2	15,5	3,7	23,8

Sumber : PT. PLN

❖ Instansi Pelaksana

PT. PLN (Persero) Induk Pembangunan II

❖ Lokasi Proyek

a. Provinsi Sumatera Utara
b. Provinsi Sumatera Barat

❖ Ruang Lingkup (Pekerjaan dan Sasaran)

a. *Consulting Services For North - West Sumatera 275 Kv Interconnection Transmission Line Construction Project*
b. *Construction For North - West Sumatera 275 Kv Interconnection Transmission Line Construction Project*
c. *Contingencies*

❖ Alokasi Pinjaman Berdasarkan Kategori

No	Kategori	Alokasi Dana (Juta JPY)	Dana Pendamping (Juta JPY)
1	*Construct. of Transmission Line*	15.003,0	0,0
2	*Consulting Services*	366,0	0,0
3	*Contingencies*	750,0	0,0
	Total	**16.119,0**	**0,0**

❖ Kemajuan Pelaksanaan Kegiatan dan Pencapaian Indikator Kinerja

Capaian fisik *construction project* paket I 67,45% dan paket II 45,36%. Sementara capaian fisik paket *Consulting Services* 80,46%.

Permasalahan/KendalaYang Dihadapi	Tindak Lanjut
Terkendala pembebasan lahan dan Ijin Pinjam Pakai Kawasan Hutan (IPPKH).	Pembebasan lahan dan perijinan IPPKH sedang diproses.

ENGINEERING SERVICES FOR JAVA-SUMATERA INTERCONECTION

Implementasi Engineering Service untuk Pembangunan Transmisi Interkoneksi Sumatera-Jawa

Lender	Kode *Loan*	Masa Laku	Nilai Pinjaman (juta USD)	Penarikan Kumulatif		Pinjaman Belum Ditarik (juta USD)	PV	TA 2015 (juta USD)		
				(juta USD)	%			Target	Realisasi	%
Jepang (JICA)	IP-555	31/03/2010 s/d 31/03/2019	32,4	11,2	34,7	21,1	-20,9	3,4	0,0	0,0

❖ Instansi Pelaksana

PT. PLN (Persero) Unit Induk IV

❖ Lokasi Proyek

a. Provinsi Sumatera Selatan
b. Provinsi Lampung
c. Provinsi Banten
d. Pulau Jawa

❖ Ruang Lingkup (Pekerjaan dan Sasaran)

a. *Enginering Service*
b. *Construction Supervision*

❖ Alokasi Pinjaman Berdasarkan Kategori

No	Kategori	Alokasi Dana (Juta JPY)	Dana Pendamping (Juta USD)
1	*Consulting service*	3.886	0,0
	Total	**3.886**	**0,0**

❖ Kemajuan Pelaksanaan Kegiatan dan Pencapaian Indikator Kinerja

Sedang mengerjakan paket *Enginering Services*. Sudah ada *invoice* dari konsultan Connusa sebesar Rp. 981.336.814, Kwarsa sebesar Rp. 802.911.938, NEWJEC sebesar Rp. 225.082.800 dan NEWJEC JPY sebesar ¥ 19.047.341.

JAVA-SUMATERA INTERCONECTION TRANSMISSION LINE PROJECT CONSTRUCTION

Pembangunan Transmisi Interkoneksi Sumatera-Jawa

Lender	Kode Loan	Masa Laku	Nilai Pinjaman (juta USD)	Penarikan Kumulatif		Pinjaman Belum Ditarik (juta USD)	PV	TA 2015 (juta USD)		
				(juta USD)	%			Target	Realisasi	%
Jepang (JICA)	IP-556	26/03/2013 s/d 30/04/2019	308,1	8,3	2,7	299,8	-30,3	8,6	8,3	96,7

Sumber : Kunjungan Lapangan Bappenas

❖ Instansi Pelaksana

PT. PLN (Persero) Induk Pembangkit Dan Jaringan Jawa Bali Dan Nusa Tenggara

❖ Lokasi Proyek

a. Provinsi Sumatera Selatan
b. Provinsi Lampung
c. Provinsi Banten
d. Pulau Jawa

❖ Ruang Lingkup (Pekerjaan dan Sasaran)

Construction Works Pembangunan Transmisi Interkoneksi Sumatera-Jawa

❖ Alokasi Pinjaman Berdasarkan Kategori

No	Kategori	Alokasi Dana (Juta JPY)	Dana Pendamping (Juta JPY)
1	*Construction Works*	36.994,0	0,0
	Total	**36.994,0**	**0,0**

❖ Kemajuan Pelaksanaan Kegiatan dan Pencapaian Indikator Kinerja

Paket 1, paket 2 dan paket 4 belum terkontrak. Paket 3 sudah tanda tangan kontrak pada 29 Oktober 2014. Belum ada pelaksanaan fisik dikarenakan sedang mengurus perijinan-perijinan.

Permasalahan/Kendala Yang Dihadapi	Tindak Lanjut
Kurangnya nilai DIPA JICA IP 556 untuk pembayaran uang muka paket 3 proyek Interkoneksi Sumatera-Jawa yang merupakan salah satu syarat efektif kontrak.	Diusulkan revisi DIPA untuk pembayaran sisa uang muka paket 3 proyek Interkoneksi Sumatera-Jawa.

TULEHU GEOTHERMAL POWER PLANT PROJECT (E/S)

Lender	Kode *Loan*	Masa Laku	Nilai Pinjaman (juta USD)	Penarikan Kumulatif		Pinjaman Belum Ditarik (juta USD)	PV	TA 2015 (juta USD)		
				(juta USD)	%			Target	Realisasi	%
Jepang (JICA)	IP-560	28/03/2013 s/d 28/03/2022	42,5	0,9	2,0	41,6	-20,3	2,1	0,0	0,0

Sumber : PT. PLN

❖ Instansi Pelaksana

PT. PLN (Persero)

❖ Lokasi Proyek

Tulehu, Provinsi Maluku

❖ Ruang Lingkup (Pekerjaan dan Sasaran)

a. *Driling Works*
b. *Consulting Services*

❖ Alokasi Pinjaman Berdasarkan Kategori

No	Kategori	Alokasi Dana (Juta JPY)	Dana Pendamping (Juta JPY)
1	*Driling Works*	3.909,0	0,0
2	*Consulting Services*	1.000,0	0,0
3	*Contingencies*	195,0	0,0
4	*Unavailable Balance*	0,0	0,0
	Total	**5.104,0**	**0,0**

❖ Kemajuan Pelaksanaan Kegiatan dan Pencapaian Indikator Kinerja

Hingga triwulan I tahun 2015 belum ada *progress* fisik. Status akhir pryek IP-560 adalah:

a. Pembebasan lahan selesai (+/- 15 Ha)
b. Pekerjaan Infrastruktur (dalam tahap penyiapan *access road & well* pad)
c. Persiapan pengadaan *drilling* Tulehu *(revisi bid doc. & cost estimate),* pengadaan di P2K UIP XII.
d. Rencana kontrak *drilling* November 2015

INDRAMAYU COAL FIRED POWER PLANT PROJECT (E/S)

Lender	Kode Loan	Masa Laku	Nilai Pinjaman (juta USD)	Penarikan Kumulatif		Pinjaman Belum Ditarik (juta USD)	PV	TA 2015 (juta USD)		
				(juta USD)	%			Target	Realisasi	%
Jepang (JICA)	IP-561	28/03/2013 s/d 28/03/2022	14,4	0,0	0,0	14,4	-22,3	0,0	0,0	0,0

Sumber : PT. PLN

❖ Instansi Pelaksana

PT. PLN (Persero)

❖ Lokasi Proyek

Indramayu, Provinsi Jawa Barat

❖ Ruang Lingkup (Pekerjaan dan Sasaran)

Consulting Services

❖ Alokasi Pinjaman Berdasarkan Kategori

No	Kategori	Alokasi Dana (Juta JPY)	Dana Pendamping (Juta JPY)
1	*Consulting Service*	1.727,0	0,0
	Total	**1.727,0**	**0,0**

❖ Kemajuan Pelaksanaan Kegiatan dan Pencapaian Indikator Kinerja

Proyek belum terkontrak, sehingga belum ada pelaksanaan fisik.

Permasalahan/KendalaYang Dihadapi	Tindak Lanjut
a. Terkendala proses pembebasan lahan. b. Berdasarkan surat DIR (REN) No. 319/611/DITPMR/2013 tanggal 3 Maret 2013, PLN meminta persetujuan kepada JICA untuk melakukan proses *re-tender.*	Jawaban JICA tanggal 3 Mei 2013, Ref. No. 162/PRJ/05/2013 bahwa JICA tidak setuju *re-tender.*

PARIT BARU COAL FIRED STEAM POWER PLANT PROJECT

Proyek Pembangkit Listrik Tenaga Uap di Parit Baru

Lender	Kode *Loan*	Masa Laku	Nilai Pinjaman (juta USD)	Penarikan Kumulatif		Pinjaman Belum Ditarik (juta USD)	PV	TA 2015 (juta USD)		
				(juta USD)	%			Target	Realisasi	%
RR Tiongkok	21661901	26/03/2013 s/d 28/04/2017	132,2	16,1	12,2	116,1	-37,0	86,9	0,0	0,0

Sumber : PT. PLN

❖ Instansi Pelaksana

PT. PLN (Persero)

❖ Lokasi Proyek

Kabupaten Bengkayang, Provinsi Kalimantan Barat

❖ Ruang Lingkup (Pekerjaan dan Sasaran)

Construction for Parit Baru Power Plant Project

❖ Alokasi Pinjaman Berdasarkan Kategori

No	Kategori	Alokasi Dana (Juta USD)	Dana Pendamping (Juta USD)
1	Jasa Konstruksi	132,2	0,0
	Total	**132,2**	**0,0**

❖ Kemajuan Pelaksanaan Kegiatan dan Pencapaian Indikator Kinerja

Sampai dengan triwulan I tahun 2015, proyek ini telah menyelesaikan 52,61% dari seluruh total pekerjaan konstruksi Pembangkit Listrik Tenaga Batubara di Parit Baru.

Permasalahan/Kendala Yang Dihadapi	Tindak Lanjut
a. Kekurangan tenaga kerja kontraktor dan peralatan berat membuat pekerjaan terhambat. b. Belum tersedianya *recovery schedule* untuk pengendalian *schedule* pekerjaan. c. Sertifikasi tanah (HGB) belum tersedia sehingga menghambat proses perijinan IMB, HO, Tersus, serta perijinan tanah yang lainnya.	a. PLN sudah mengingatkan kontraktor untuk menambah tenaga kerja sesuai dengan kebutuhan *schedule* yang ada. b. Kontraktor telah diminta segera merevisi *recovery schedule* secepatnya. c. Proses sertifikasi akan dilakukan tanpa sisa lahan yang belum bisa dibebaskan tersebut.

SCATTERED TRANSMISSION AND SUBSTATION PROJECT IN INDONESIA PACKAGE 3

Proyek Transmisi dan Gardu Listrik di Indonesia Paket 3

Lender	Kode Loan	Masa Laku	Nilai Pinjaman (juta USD)	Penarikan Kumulatif		Pinjaman Belum Ditarik (juta USD)	PV	TA 2015 (juta USD)		
				(juta USD)	%			Target	Realisasi	%
JBIC		05/12/2014 s/d 01/09/2017	17.7	0,0	0,0	17,7	-12.6	1,5	0,0	0,0

Sumber : Bappenas

❖ Instansi Pelaksana

PT. PLN (Persero)

❖ Lokasi Proyek

Provinsi DKI Jakarta

❖ Ruang Lingkup (Pekerjaan dan Sasaran)

a. Pembangunan UGC 150kV Kebon Sirih - Gambir
b. Pembangunan UGC Senayan Incomer
c. Pembangunan UGC Semanggi Barat - Semanggi Timur

❖ Alokasi Pinjaman Berdasarkan Kategori

No	Kategori	Alokasi Dana (Juta USD)	Dana Pendamping (Juta USD)
1	Pengadaan Peralatan dan Konstruksi	17.7	0,0
	Total	**17.7**	**0,0**

❖ Kemajuan Pelaksanaan Kegiatan dan Pencapaian Indikator Kinerja

Proyek ini masih dalam proses amandemen kontrak dan proses pengusulan Perjanjian Penerusan Pinjaman (SLA).

SCATTERED TRANSMISSION AND SUBSTATION PROJECT IN INDONESIA PACKAGE 7

Proyek Transmisi dan Gardu Listrik di Indonesia Paket 7

Lender	Kode *Loan*	Masa Laku	Nilai Pinjaman (juta USD)	Penarikan Kumulatif		Pinjaman Belum Ditarik (juta USD)	PV	TA 2015 (juta USD)		
				(juta USD)	%			Target	Realisasi	%
JBIC		25/07/2014 s/d 25/11/2016	20.0	0,0	0,0	20,0	-29,2	1,6	0,0	0,0

Sumber : Kunjungan Lapngan Bappenas

❖ Instansi Pelaksana

PT. PLN (Persero)

❖ Lokasi Proyek

Provinsi DKI Jakarta

❖ Ruang Lingkup (Pekerjaan dan Sasaran)

a. *500 kV GIS Kembangan Extension substation*
b. *500 kV Conventional Muara Tawar Substation extension*
c. *150 kV New Conventional Muara Tawar Substation*

❖ Alokasi Pinjaman Berdasarkan Kategori

No	Kategori	Alokasi Dana (Juta USD)	Dana Pendamping (Juta USD)
1	Pengadaan Peralatan dan Konstruksi	20,0	0,0
	Total	**20,0**	**0,0**

❖ Kemajuan Pelaksanaan Kegiatan dan Pencapaian Indikator Kinerja

Pada triwulan I tahun 2015, proyek ini masih dalam proses amandemen kontrak perihal usulan pergantian nama kontraktor dalam hal ini nkt cables GmbH mengusulkan perubangan nama menjadi nkt cables GmbH & Co.KG. Selain itu, proyek ini juga masih dalam proses pengusulan Perjanjian Penerusan Pinjaman (SLA).

SCATTERED TRANSMISSION AND SUBSTATION PROJECT IN INDONESIA PACKAGE 8

Proyek Transmisi dan Gardu Listrik di Indonesia Paket 8

Lender	Kode *Loan*	Masa Laku	Nilai Pinjaman (juta USD)	Penarikan Kumulatif		Pinjaman Belum Ditarik (juta USD)	PV	TA 2015 (juta USD)		
				(juta USD)	%			Target	Realisasi	%
JBIC	28221000	19/11/2012 s/d 15/05/2015	17,2	0,0	0,0	17,2	-95,0	1,2	0,0	0,0

Sumber : Kunjungan Lapngan Bappenas

❖ Instansi Pelaksana

PT. PLN (Persero)

❖ Lokasi Proyek

Provinsi DKI Jakarta

❖ Ruang Lingkup (Pekerjaan dan Sasaran)

a. Daan Mogot 150 kV Gas *Insulated Switchgear*
b. Semanggi Barat 150 kV Gas *Insulated Switchgear*
c. Karet (Extension) 150 kV *Substation*
d. 150 kV *Underground Cable for* GIS Semanggi Barat *to* Karet Substation (Extension)

❖ Alokasi Pinjaman Berdasarkan Kategori

No	Kategori	Alokasi Dana (Juta USD)	Dana Pendamping (Juta USD)
1	Pengadaan Peralatan dan Konstruksi	17,2	0,0
	Total	**17,2**	**0,0**

❖ Kemajuan Pelaksanaan Kegiatan dan Pencapaian Indikator Kinerja

a. Pengadaan lahan lokasi Daan Mogot telah selesai dan saat ini sedang dilakukan penertiban di lokasi tersebut.
b. Pengadaan lahan lokasi Semanggi Barat masih dalam proses dengan Pemda DKI Jakarta.

PT. PLN

Permasalahan/Kendala Yang Dihadapi	Tindak Lanjut
a. Kontrak belum efektif karena PT. PLN belum membayar uang muka sebagai syarat efektif kontrak. b. Pengadaan lahan di Semanggi Barat masih belum selesai. c. Ijin untuk jalur kabel bawah tanah masih dalam proses. d. Amandemen kontrak dan perpanjangan yang diusulkan PT. PLN masih dalam proses. Secara prinsip, JBIC sudah menyetujui usulan perpanjangan masa laku *loan*, namun tidak menyetujui usulan penundaan masa pembayaran kembali.	a. Pembayaran uang muka akan dilakukan dengan menggunakan Anggaran PT. PLN pada bulan April 2015. b. Pemda DKI mengusulkan kepada PT. PLN untuk menyewa tanah di Semanggi Timur sebagai pengganti lahan di Semanggi Barat. c. PT. PLN diharapkan dapat meningkatkan koordinasi dengan instansi terkait untuk segera menyelesaikan proses perijinan tersebut. d. Proses ini diharapkan dapat dituntaskan sebelum masa laku *Loan Agreement* berakhir pada 15 Mei 2015.

PT. SARANA MULTI INFRASTRUKTUR (SMI)

INDONESIA INFRASTRUCTURE FINANCE FACILITY (IIFF)

Penjaminan Proyek Infrastruktur

Lender	Kode Loan	Masa Laku	Nilai Pinjaman (juta USD)	Penarikan Kumulatif		Pinjaman Belum Ditarik (juta USD)	PV	TA 2015 (juta USD)		
				(juta USD)	%			Target	Realisasi	%
Bank Dunia	7731-ID	25/04/2011 s/d 30/11/2015	100,0	97,2	97,2	2,8	11,7	2,8	0,0	0,0

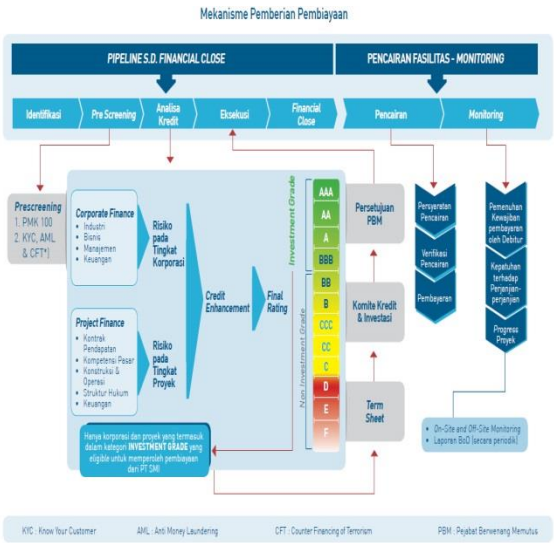

Mekanisme Pemberian Pembiayaan oleh PT. SMI
Sumber: Portofolio Pembiayaan PT. SMI 2010-September 2014

❖ Instansi Pelaksana

PT. Sarana Multi Infrastruktur

❖ Lokasi Proyek

Provinsi DKI Jakarta

❖ Ruang Lingkup (Pekerjaan dan Sasaran)

Penjaminan proyek infrastruktur

❖ Alokasi Pinjaman Berdasarkan Kategori

No	Kategori	Alokasi Dana (Juta USD)	Dana Pendamping (Juta USD)
1	*Establishment of non-bank financial institution*	100,0	0,0
	Total	**100,0**	**0,0**

❖ Kemajuan Pelaksanaan Kegiatan dan Pencapaian Indikator Kinerja

Pelaksanaan kegiatan proyek IIFF berjalan dengan baik hingga mendekati berakhirnya masa laku pinjaman. Sisa dana pinjaman yang ada saat ini sebesar USD 2,82 juta akan ditarik seluruhnya pada triwulan II tahun 2015. Pada triwulan sebelumnya dari total dana yang sudah direalisasikan nilai yang sudah disalurkan ke sub proyek adalah sebesar USD 81,5 juta

PEMERINTAH PROVINSI DKI JAKARTA

CONSTRUCTION OF JAKARTA MASS RAPID TRANSIT PROJECT

Pembangunan MRT Daerah Jakarta

Lender	Kode *Loan*	Masa Laku	Nilai Pinjaman (juta USD)	Penarikan Kumulatif		Pinjaman Belum Ditarik (juta USD)	PV	TA 2015 (juta USD)		
				(juta USD)	%			Target	Realisasi	%
Jepang (JICA)	IP-554	28/07/2009 s/d 28/07/2019	400,9	107,0	26,7	293,9	-30,0	207,2	0,0	0,0

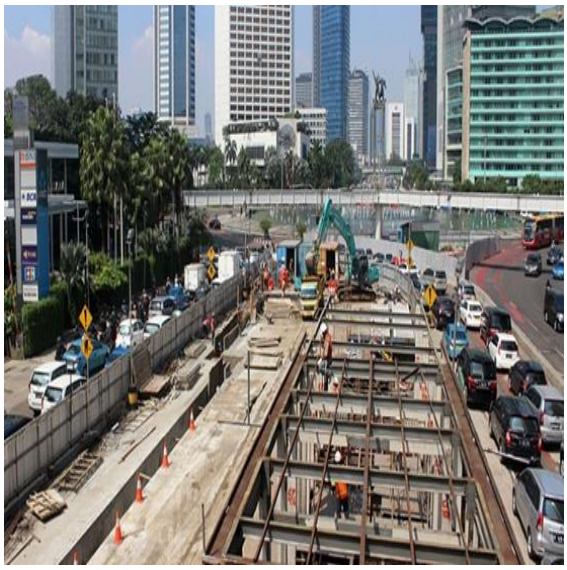

Sumber : metro.tempo.co

❖ Instansi Pelaksana

PT. MRT Jakarta

❖ Lokasi Proyek

Provinsi DKI Jakarta

❖ Ruang Lingkup (Pekerjaan dan Sasaran)

Pengadaan Konsultan Dan Kontraktor Untuk Jakarta MRT *System Project*.

❖ Alokasi Pinjaman Berdasarkan Kategori

No	Kategori	Alokasi Dana (Juta JPY)	Dana Pendamping (Juta JPY)
1	*Construction Works*	119.489,0	0,0
2	*Construction Managegement Consultant Service*	2.312,0	0,0
3	*Tender Assistance Service 2*	153,0	0,0
4	*Management and Operation Consulting Services*	1.346,0	0,0
5	*Consultant (Phase 2 Bund HI- Kp Bandan)*	1.747,0	0,0
6	*Dukuh Atas Project- Construction*	5.029,0	0,0
7	*Dukuh Atas Project- Consultant*	484,0	0,0
	Total	**766.923,0**	**0,0**

❖ **Kemajuan Pelaksanaan Kegiatan dan Pencapaian Indikator Kinerja**

a. Sedang melaksanakan Pekerjaan Konstruksi.
b. Paket pekerjaan sipil bagian layang : pekerjaan persiapan konstruksi dan *detail design*.
c. Paket pekerjaan sipil bagian bawah tanah : pekerjaan konstruksi dan *detail design*.

Permasalahan/Kendala Yang Dihadapi	Tindak Lanjut
Keterlambatan pada pembebasan lahan dan relokasi *utilitas* menyebabkan keterlambatan pada proses kontruksi.	Untuk menanggulanginya, kontraktor membuat *detail design* dan tahapan kontruksi yang disesuaikan dengan lahan yang telah dapat digunakan.

LEMBAGA PENJAMIN KREDIT EKSPOR/KREDIT SWASTA ASING

PENGADAAN ALAT UTAMA SISTEM PERSENJATAAN KEMENTERIAN PERTAHANAN

Sumber Pinjaman	Tahun Alokasi	Jumlah Alokasi (Juta USD)	Total Komitmen Pinjaman (Juta USD)	Penarikan Kumulatif (Juta USD)	TA 2015 (Juta USD)	
					Target	Realisasi
LPKE/KSA	2002	32,8	27,9	0,0	937,2	0,0
LPKE/KSA	2004	6,0	5,1	5,1		0,5
LPKE/KSA	2005	156,0	128,8	82,0		6,6
LPKE/KSA	2006	330,0	278,5	203,2		1,4
LPKE/KSA	2008	24,0	20,4	14,8		0,5
LPKE/KSA	2009	357,3	293,9	221,4		0.1
LPKE/KSA	2011-2014	4.094,3	3.351,3	1.995,0		104,5
Total		**5.000,3**	**4.105,9**	**2.521,6**	**937,2**	**113,6**

❖ Instansi Pelaksana

Kementerian Pertahanan

❖ Lokasi Proyek

Seluruh Indonesia

❖ Kemajuan Pelaksanaan Kegiatan dan Pencapaian Indikator Kinerja

Pada triwulan ini terdapat 2 kegiatan yang selesai dilaksanakan. Kedua kegiatan tersebut terdiri dari 1 kegiatan multiyears yang dilaksanakan oleh Mabes TNI yaitu proyek Pesawat Tanpa Awak (UAV) dan 1 (satu) proyek yang dilaksanakan oleh TNI Angkatan Udara yaitu proyek Pengadaan Sucad Avionic Pesawat Angkut C-130. Hingga triwulan I ini terdapat 34 kegiatan yang belum efektif dengan total alokasi sebesar USD 904.494.000. Dari ke-34 kegiatan tersebut, 20 kegiatan di antaranya telah terkontrak. Adapun rinciannya sebagai berikut:

Tahun Alokasi	Jumlah Kegiatan	Nilai Alokasi (USD)	Unit Organisasi
2005	**1**	3.000.000	TNI AU
2006	**2**	8.900.000	
	1	4.900.000	TNI AU
	1	4.000.000	TNI AU
2008	**1**	3.000.000	TNI AU
2011-2014	**30**	889.594.000	
	1	30.000.000	Mabes TNI
	3	48.500.000	TNI AD
	20	584.694.000	TNI AL
	6	226.400.000	TNI AU
Total	**34**	**904.494.000**	

PENGADAAN ALAT UTAMA KHUSUS KEPOLISIAN REPUBLIK INDONESIA

Sumber Pinjaman	Tahun Alokasi	Jumlah Alokasi (Juta USD)	Total Komitmen Pinjaman (Juta USD)	Penarikan Kumulatif	TA 2015 (Juta USD)		
					Target	Realisasi	%
LPKE/KSA	2004	3,6	3,1	0,1	2,9	0,0	0,0
LPKE/KSA	2005	6,0	5,1	3,9	1,1	0,0	0,0
LPKE/KSA	2008	17,0	14,4	0,0	16,1	0,0	0,0
LPKE/KSA	2009	135,7	115,3	38,8	99,8	31,3	31,4
LPKE/KSA	2011	10,0	8,5	0,0	4,8	0,0	0,0
Total		**172,2**	**146,4**	**42,9**	**124,8**	**31,3**	**25,1**

❖ Instansi Pelaksana

Kepolisian Republik Indonesia

❖ Lokasi Proyek

Seluruh Indonesia

❖ Kemajuan Pelaksanaan Kegiatan dan Pencapaian Indikator Kinerja

Pada triwulan I tahun 2015 ini terdapat 10 (sepuluh) proyek LPKE/KSA yang menjadi obyek kegiatan monitoring. 1 (satu) proyek di antaranya telah selesai dilaksanakan, baik pekerjaan fisik maupun penyerapan pinjaman. Proyek tersebut adalah Alat Intel Kewilayahan (alokasi TA 2005) dengan nilai alokasi pinjaman USD 5.950.000,00 dari total pinjaman sebesar USD 5.057.000,00, jumlah penyerapan kumulatif proyek ini mencapai USD 3.936.710,00 dengan demikian sisa pinjaman yang tidak terpakai mencapai USD 1.120.790,00.

Sementara itu, progres 9 (sembilan) kegiatan lainnya bervariasi, seperti proses pembangunan *site*, proses pengiriman peralatan, persiapan dan pelaksanaan *Factory Acceptance Test* (FAT), proses *Anname* dan *Inname*, serta instalasi peralatan. Hingga triwulan I ini terdapat 31 kegiatan yang belum efektif dengan total alokasi sebesar USD 523.300.000,00 Dari ke-31 kegiatan tersebut 5 (lima) kegiatan dalam proses pembahasan *Loan Agreement*, 5 (lima) kegiatan dalam proses penetapan pemenang lelang, dan 21 kegiatan lainnya dalam proses pelelangan. Adapun rinciannya sebagai berikut:

Tahun Alokasi	Jumlah Kegiatan	Nilai Alokasi (USD)
2004	1	4,800,000.00
2008	3	23.000.000,00
2009	14	200.500.000,00
2011	13	295.000.000,00
Total	**31**	**523.300.000,00**

KINERJA PELAKSANAAN PROYEK HIBAH LUAR NEGERI

1. Kementerian Lingkungan Hidup dan Kehutanan
2. Kementerian Kesehatan
3. Kementerian Pekerjaan Umum dan Perumahan Rakyat
4. Kementerian Pertanian
5. Kementerian PPN/BAPPENAS
6. UNDP

KEMENTERIAN LINGKUNGAN HIDUP DAN KEHUTANAN

FOREST PROGRAMME

Donor	Kode Hibah	Masa Laku	Nilai Hibah (juta USD)	Penarikan Kumulatif		PV	TA 2015 (juta USD)		
				(juta USD)	%		Target	Realisasi	%
KfW	2007 66 089	19/10/2010 s.d. 30/12/2017	20,0	2,1	10,3	14,3	6,8	0,3	4,5

❖ Instansi Pelaksana

Kementerian Kehutanan

❖ Lokasi Proyek

a. Provinsi DKI Jakarta
b. Kabupaten Berau
c. Kabupaten Malinau
d. Kabupaten Kapuas Hulu

❖ Ruang Lingkup (Pekerjaan dan Sasaran)

a. Peningkatan pengelolaan bentang lahan/lansekap hutan
b. Peningkatan kehidupan dan kesejahteraan melalui peluang pendapatan yang lebih bermanfaat dan berorientasi pada konservasi
c. Memfasilitasi partisipasi masyarakat secara aktif dalam perancangan proyek, pelaksanaan, pengelolaan, dan monitoring
d. Membantu klarifikasi hak-hak kepemilikan dan penggunaan lahan
e. REDD+ dan perhitungan karbon
f. Pembiayaan karbon dan distribusi pendapatan, yang mencakup pengaturan generasi untuk alokasi pendapatan dan kewajiban-kewajiban multi generasi

❖ Alokasi Hibah Berdasarkan Kategori

No	Kategori	Alokasi Dana (Juta USD)	Dana Pendamping (Juta USD)
1	*NPMU & DPMU Implementation*		
2	*Demonstration Activities*		
3	*Consultancy*		
4	*Monitoring*		
5	*Physical Contingencies*		
6	*Financial Contingencies*		
	Total		

❖ Kemajuan Pelaksanaan Kegiatan dan Pencapaian Indikator Kinerja

a. Saat *ini forest programme* sudah berada di fase kedua. Secara keseluruhan sudah ada realisasi sebesar Rp 61,196 Milyar berdasarkan laporan KFW, akan tetapi, alokasi anggaran untuk TA 2015 belum masuk ke dalam DIPA TA 2015. Pada bulan Juni nanti akan mengajukan revisi pagu sebesar Rp 11.252.655.000.
b. Proses pengadaan sudah dilaksanakan pada periode 11 November 2014-11 Januari 2015 dan sudah selesai dilakukan. Saat ini sedang berada dalam proses pengumuman dan pemasukan dokumen prakualifikasi *Open Tender International Consultancy Service*.
c. Capaian proyek ini sudah mencapai 57%. Sementara itu, ditargetkan akan ada peningkatan capaian sebanyak 14% di tahun ini. Khusus untuk triwulan I ini, capaian yang dihasilkan telah memenuhi target tahun anggaran I yaitu 33% dari target keseluruhan

Permasalahan/Kendala Yang Dihadapi	Tindak Lanjut
a. Dana hibah masih menumpuk di reksus. b. Kapasitas sumber daya manusia Dishutbun yang belum memadai. c. Adanya perbedaan pemahaman tentang pengelolaan hibah di pusat dan daerah. d. Beberapa lokasi proyek berada di daerah yang terpencil sehingga menyulitkan pengerjaan.	Peningkatan kapasitas sumber daya manusia untuk mempercepat pelaksanaan proyek.

THE IMPLEMENTATION OF INDONESIA OZONE LAYER PROTECTION

Program Perlindungan terhadap Lapisan Ozone dengan Penghapusan Penggunaan HCFC pada Industri

Donor	Kode Hibah	Masa Laku	Nilai Hibah (juta USD)	Penarikan Kumulatif		PV	TA 2015 (juta USD)		
				(juta USD)	%		Target	Realisasi	%
UNDP		28/08/2012 s/d 31/12/2018	8,9	3,0	33,5	-7,3			
		27/06/2013 s/d 27/06/2015	0,8	0,01	1,3	-86,7			

Sumber : Kementerian Lingkungan Hidup dan Kehutanan

❖ Instansi Pelaksana

Asisten Deputi Urusan Mitigasi dan Pelestarian Fungsi Atmosfer, Deputi Bidang Pengendalian Kerusakan Lingkungan dan Perubahan Iklim, Kementerian Lingkungan Hidup dan Kehutanan

❖ Lokasi Proyek

DKI Jakarta (Jakarta Barat), Jawa Timur (Surabaya), Jawa Barat (Bekasi), Banten (Tangerang)

❖ Ruang Lingkup (Pekerjaan dan Sasaran)

a. UNDP
   - *Air Conditioning Sector Plan*
   - *Refrigeration Sector Plan*

b. UNIDO
   - *Foam Sector Plan*

❖ Alokasi Hibah Berdasarkan Kategori

No	Kategori	Alokasi Dana (Juta USD)	Dana Pendamping (Juta USD)
1	*Project Management and Coordination*	n.a	n.a
2	*Phase out of HCFC Refrigeration Sector*	n.a	n.a
3	*Phase out of HCFC Air Conditioning Sector*	n.a	n.a
	Total		

❖ Kemajuan Pelaksanaan Kegiatan dan Pencapaian Indikator Kinerja

Kegiatan ini dilaksanakan dengan kolaborasi antara UNDP, UNIDO, *World Bank* dan Australia. Pembagian tugas antar lembaga tersebut berdasarkan sektor pengguna HCFC terbanyak di Indonesia. Total dana hibah untuk kegiatan ini adalah USD 12,7 juta. UNDP merupakan pemberi hibah terbesar diikuti dengan hibah dari Bank Dunia. Pada triwulan I tahun 2015 dilakukan pemantauan dan evaluasi terhadap kegiatan yang dilaksanakan oleh UNDP dan UNIDO.

Pada tahap I ditargetkan penurunan konsumsi HCFC sebesar 134,97 ton pada industri manufaktur untuk *Air Conditioner* (AC), *foam* dan *refrigerator*. Aktivitas yang dilakukan terdiri dari:

a. Aktivitas Investasi: memberikan dukungan dana kepada usaha kecil dan menengah lokal sebesar 30% dari biaya yang dibutuhkan untuk alih teknologi dari penggunaan bahan HCFC ke Non-HCFC.
b. Aktivitas Non-investasi meliputi: kebijakan dan regulasi, peningkatan kapasitas dan monitoring.

Pada kegiatan yang dibiayai hibah UNDP, kerjasama telah diinisiasi dengan 21 perusahan AC dan 27 perusahaan refrigerator. Pemilihan perusahaan dilakukan berdasarkan kriteria yang telah ditetapkan dalam diskusi *technical working group*. Progress untuk aktivitas investasi hingga triwulan I tahun 2015 masih dalam tahap penyelesaian alih teknologi pada 48 perusahaan tersebut.Untuk aktivitas non-ivestasi telah dilaksanakan berbagai seminar/*workshop* serta dukungan terhadap penyusunan Peraturan Menteri Perindustrian mengenai pelarangan penggunaan HCFC pada industri dan Peraturan Menteri Perdagangan mengenai pelarang impor barang pendingin yang menggunakan HCFC.

Sementara itu, pada kegiatan yang dibiayai hibah dari UNIDO, kerjasama telah diinisiasi dengan 4 perusahaan pada sektor *foam*. Aktivitas yang dilakukan terdiri dari alih teknologi dan pelatihan untuk staf teknis operasional. *Progress* hingga triwulan I tahun 2015 masih pada tahap pengadaan teknologi pendukung.

Permasalahan/Kendala Yang Dihadapi	Tindak Lanjut
a. Teknologi non-HCFC tergolong baru sehingga banyak industri yang belum mengenal teknologi tersebut, perusahaan juga kesulitan untuk memilih teknologi yang tepat. b. Keterlambatan pelaksanaan proyek karena hambatan finansial perusahaan yang menjadi mitra. c. Untuk kegiatan yang dibiayai UNIDO, dibutuhkan waktu yang lama untuk pengiriman barang dari *supplier* ke Indonesia.	a. Pemerintah akan bekerjasama dengan swasta untuk meningkatkan pengetahuan dan kapasitas teknisi serta meningkatkan *public awareness* dengan mengedukasi masyarakat. b. Akan dilakukan percepatan terutama untuk kegiatan yang dibiayai oleh UNIDO.

KEMENTERIAN KESEHATAN

PROGRAM PENANGGULANGAN GIZI KURANG (*STUNTING*)

Donor	Kode Hibah	Masa Laku	Nilai Hibah (juta USD)	Penarikan Kumulatif		PV	TA 2015 (juta USD)		
				(juta USD)	%		Target	Realisasi	%
UNICEF		2011-2015	0,23	0,008	3,48				
WFP		2012-2015	2,3	n.a	n.a				

Kegiatan Pembuatan Kebun Sehat di Sekolah
Sumber: Rapat Monev Triwulan I, Presentasi Program Gizi, Kemkes (WFP)

❖ Instansi Pelaksana

Direktorat Bina Gizi, Direktorat Jenderal Bina Gizi dan KIA, Kementerian Kesehatan

❖ Lokasi Proyek

a. Provinsi Jawa Timur
b. Provinsi Nusa Tenggara Timur
c. Provinsi Papua

❖ Ruang Lingkup (Pekerjaan dan Sasaran)

a. UNICEF
Rapat persiapan, uji coba modul dan perbaikan modul serta finalisasi

b. WFP
- Advokasi kebijakan dan peningkatan kapasitas
- Pengembangan prototipe/ model intervensi gizi-spesifik dan gizi-sensitif

❖ Alokasi Hibah Berdasarkan Kategori

No	Kategori	Alokasi Dana (Rp)	Dana Pendamping (Rp.)
1	Rapat persiapan (program UNICEF)	44.000.000,0	n.a
2	Uji coba modul	66.300.000,0	n.a
3	Perbaikan modul dan finalisasi	88.000.000,0	n.a
	Total	**198.300.000,0**	

❖ Kemajuan Pelaksanaan Kegiatan dan Pencapaian Indikator Kinerja

Program penanggulangan gizi kurang yang dipantau pelaksanaannya pada triwulan ini terdiri dari Program Keluarga Harapan (PKH) Prestasi (Progresif Pengentasan Masalah Gizi) yang didanai dari hibah UNICEF dan Program Gizi-Menurunkan dan Mencegah Kekurangan Gizi yang didanai dari hibah WFP.

Pada kegiatan hibah dari UNICEF aktivitas yang sedang dilaksanakan pada triwulan I tahun 2015 hingga saat ini antara lain rapat persiapan uji coba modul mengelola kelompok P2K2 (Pertemuan Peningkatan Kemampuan Keluarga) bagi ibu kelompok PKH di Kab. Brebes dan Uji Coba Modul Mengelola Kelompok P2K2 Bagi Ibu Kelompok PKH di Kabupaten Brebes. Aktivitas selanjutnya yang akan dilaksanakan pada bulan April hingga Desember 2015 sedang diusulkan. Aktivitas tersebut terdiri dari program nutrisi dan kebijakan sosial yang akan dilaksanakan di berbagai provinsi di Indonesia.

Pada kegiatan hibah WFP, *piloting* program gizi ibu dan anak 1000 Hari Pertama Kehidupan (HPK) dilakukan di 17 kabupaten di NTT. Hingga saat ini kegiatan telah menjangkau 17.500 orang sebagai penerima manfaat di 440 Posyandu. Partisipasi masyarakat, pemerintah, dan swasta telah menunjukkan peningkatan. Pemerintah daerah telah mengalokasi APBD, sementara itu kegiatan "gizi seimbang" dilaksanakan bekerjasama dengan PT. Indofood. Kegiatan lain yang telah dilakukan antara lain Pemberian Makanan Tambahan Anak Sekolah (PMTAS) di 54 sekolah di Papua (4410 siswa), pemberian 500 buku pedoman pelayanan gizi bagi ODHA (Orang Dengan HIV Aids). Salah satu lokasi kegiatan yaitu Kabupaten TTS dan Jayapura meraih juara pertama dan ketiga dalam Kompetisi PMT-AS Nasional

Permasalahan/Kendala Yang Dihadapi	Tindak Lanjut
Kegiatan Hibah UNICEF: ▪ Dari 30 orang ketua kelompok peserta pelatihan, baru 8 orang yang telah mengikuti Pertemuan Peningkatan Kemanmpuan Keluarga (P2K2). ▪ Perlu surat resmi dari Kemensos tentang kewajiban pendamping PKH untuk melaksanakan P2K2 di setiap pertemuan Kegiatan Hibah WFP: ▪ Strategi untuk keberlanjutan program yang telah dilaksanakan perlu disusun dengan baik.	▪ Perlu ditekankan pada pendamping PKH (Program Keluarga Harapan) untuk melaksanakan P2K2 disemua kelompok PKH secara rutin. ▪ Akan dikoordinasikan lebih lanjut dengan instansi terkait. ▪ Salah satu langkah yang diambil adalah dengan memperkuat modelling dan kapasitas daerah seperti koperasi sekolah untuk meningkatkan kualitas makanan anak sekolah. Selain itu beberapa kegiatan telah menjadi program nasional sehingga hanya perlu penguatan.

KEMENTERIAN PEKERJAAN UMUM DAN PERUMAHAN RAKYAT

TSUNAMI RECOVERY WASTE MANAGEMENT PROJECT (TRWMP) PHASE 3

Pengelolaan Sampah di Perkotaan dan Pasca Bencana

Donor	Kode Hibah	Masa Laku	Nilai Hibah (juta USD)	Penarikan Kumulatif		PV	TA 2015 (juta USD)		
				(juta USD)	%		Target	Realisasi	%
UNDP		31/12/2012 s.d 30/06/2015[1]	15,5	15,5	99,8	9,8			

1) Telah dilakukan perpanjangan masa laku hibah (no cost extension) dari 30 Juni 2013 menjadi 30 Juni 2015

Dukungan Alat Berat dari Kementerian PUPR
Sumber: Dokumentasi Kunjungan Lapangan Bappenas

❖ Instansi Pelaksana

Direktorat Pengembangan Penyehatan Lingkungan dan Permukiman, Direktorat Jenderal Cipta Karya Kementerian Pekerjaan Umum dan Perumahan Rakyat

❖ Lokasi Proyek

a. Provinsi Aceh
b. Provinsi Sumatera Utara (Nias)

❖ Ruang Lingkup (Pekerjaan dan Sasaran)

Peningkatan kapasitas dan penyelesaian infrastruktur pengelolaan sampah serta menyusun standar operasionalnya sesuai dengan standar internasional

❖ Alokasi Hibah Berdasarkan Kategori

No	Kategori	Alokasi Dana (Juta USD)	Dana Pendamping (Juta USD)
1	*Capacity development*	0,8	
2	*Earthquake and tsunami clean up*	1,2	
3	*Technical epertise*	1,5	
4	*Studies, detail design and construction of landfills*	12,1	
5	*Project management*	43,3	
	Total	**15,6**	**0,4**

❖ **Kemajuan Pelaksanaan Kegiatan dan Pencapaian Indikator Kinerja**

Target Output Hibah TRWMP

Output I
Peningkatan kapasitas untuk pengelolaan sampah berkelanjutan

Output 2
Penyelesaian DED dan konstruksi TPA permanen tingkat Kabupaten dan regional

Output 3
Manajemen persampahan SME, untuk meningkatkan nilai keekonomian dan mengurangi produksi sampah terbentuk

Semua kegiatan utama proyek TRWMP pada 3 output yang direncanakan sudah di selesaikan pada tahun 2014, Kegiatan pada tahun 2015 di fokuskan pada inisiatif *exit strategy*, yang terdiri dari; 1) Pelaksanaan pendampingan teknis operasional dan pemeliharaan TPA (Tempat Pembuangan Akhir) terbangun di 4 lokasi; 2) studi banding operasional TPA; dan 3) Rencana Aksi Daerah untuk operasional TPA. Kegiatan yang sudah dilaksanakan pada triwulan I tahun 2015 antara lain pelatihan untuk *trainer* atau konsultan operasional TPA. Konsultan tersebut diharapkan mampu bertugas untuk mendampingi pemerintah daerah dan menyesuaikan TOR untuk pemeliharaan dan penggunaan aset sesuai dengan kondisi lapangan. Peresmian TPA yang dibangun di Aceh sudah dilakukan oleh Kementerian PUPR melalui pendanaan APBN sedangkan TPA di Nias oleh Pemda.

Serah terima barang dan jasa untuk output tahun 2014 telah dilaksanakan dari UNDP ke Kementerian PUPR melalui Berita Acara Serah Terima (BAST) tanggal 24 Desember 2014, namun belum dicatatkan di Kementerian Keuangan. Selain itu, tahap selanjutnya adalah serah terima dari Kementerian PUPR kepada pemerintah daerah, sampai saat ini belum selesai dilakukan.

Permasalahan/Kendala Yang Dihadapi

- Pencatatan terhadap proses BAST belum dilakukan hingga saat ini, hal ini perlu segera ditindaklanjuti karena biasanya pencatatan dilakukan pada tahun yang sama. Begitu juga dengan proses BAST ke pemerintah daerah perlu segera diselesaikan. Saat ini digunakan perjanjian pinjam pakai yang hanya berlaku selama 5 tahun, sehingga dana operasional dapat dianggarkan dalam APBD.
- Pemeliharaan aset untuk menjaga keberlanjutan hasil dari kegiatan.
- TPA Blang Bintang sampai saat ini belum dapat dioperasikan karena dana DIPA tahun 2015 yang telah dianggarkan sebesar Rp. 32 Milyar belum dapat dicairkan. Selain itu belum ada tenaga listrik di TPA ini.

Tindak Lanjut

- Penanggung jawab kegiatan perlu melakukan konsultasi lebih intensif dengan Kementerian Keuangan untuk mempercepat proses BAST.
- Penanggung jawab kegiatan perlu memastikan kesiapan pemerintah daerah untuk melaksanakan pemeliharaan sekaligus mengalokasikan biayanya perlu dipastikan.
- Pemerintah daerah telah sepakat dengan PT. PLN untuk memasukkan kebutuhan listrik di TPA ini sebagai kategori bisnis agar prosesnya lebih cepat, diperkirakan pertengahan tahun 2015 listrik telah terpasang.

KEMENTERIAN PERTANIAN

ENHANCING THE CAPACITY OF THE GOVERNMENT OF INDONESIA AND PARTNERS TO CONTROL HIGHLY PATHOGENIC AVIAN INFLUENZA (HPAI)

Peningkatan Kapasitas Dalam Pencegahan dan Pengendalian HPAI

Donor	Kode Hibah	Masa Laku	Nilai Hibah (juta USD)	Penarikan Kumulatif		PV	TA 2015 (juta USD)		
				(juta USD)	%		Target	Realisasi	%
FAO		2012 s/d Sept 2015	20,6	n.a					

Kegiatan Pelatihan National Veterinary Services (NVS) di Indarung, Provinsi Sumatera Barat
Sumber: Dokumentasi Monitoring Lapangan Terpadu Tahun 2014

❖ Instansi Pelaksana

Direktorat Kesehatan Hewan, Direktorat Jenderal Peternakan dan Kesehatan Hewan, Kementerian Pertanian

❖ Lokasi Proyek

Seluruh Indonesia

❖ Ruang Lingkup (Pekerjaan dan Sasaran)

a. Meningkatkan pemberdayaan masyarakat pedesaan di bidang biosekuriti dan pencegahan serta pengendalian AI melalui perluasan sistem PDSR yang sederhana dan didanai pemerintah;
b. Menurunkan infeksi AI pada unggas di peternakan komersial melalui peningkatan kerjasama antar pihak-pihak yang terkait;
c. Menurunkan virus AI H5N1 pada beberapa titik kritis rantai pemasaran unggas melalui penerapan biosekuriti oleh pihak-pihak yang terkait;
d. Meningkatkan praktek biosekuriti pada ayam peliharaan dan peternakan itik komersial;
e. Menurunkan kasus AI di peternakan unggas melalui penggunaan vaksin lokal yang sesuai, yang berdasarkan antigen lokal dan strain baru;
f. Penguatan layanan veteriner nasional di tingkat pusat, provinsi dan kabupaten yang dibarengi dengan peningkatan komitmen dari pihak-pihak terkait.

Alokasi Hibah Berdasarkan Kategori

No	Kategori	Alokasi Dana (USD)	Dana Pendamping (USD)
1	Personnel	4.992.582,0	
2	Contracts	2.156.959,0	
3	Locally contracted labor	154.990,0	
4	Travel	3.286.676,0	
5	Training	2.364.291,0	
6	Expendable procurement	372.831,0	
7	Non expendable procurement	54.076,0	
8	Technical Support Services	626.145,0	
9	General operating expenses	1.291.632,0	
10	Support cost	1.398.018,0	
	Total	**16.698.201,0**	**n.a**

Kemajuan Pelaksanaan Kegiatan dan Pencapaian Indikator Kinerja

- Kegiatan hibah ini sebagian besar berupa jasa, hanya 1 kegiatan berupa infrastruktur yaitu pembangunan tempat pencucian truk pengangkut ayam di Solo Provinsi Jawa Tengah. Tempat tersebut dibangun di atas lahan pasar Semanggi Solo, terdiri dari bangunan dan dan instalasi limbah serta peralatan. Saat ini fasilitas tersebut dioperasikanh oleh seorang petugas yang direkrut oleh pengurus pasar tersebut.
- Proses serah terima hasil kegiatan dari FAO kepada pemerintah Indonesia telah dilakukan 2 kali yaitu pada bulan Juli 2013 senilai Rp.140 milyar dan pada bulan Maret 2014 senilai 19 milyar. Saat ini sedang disiapkan proses BAST selanjutnya untuk hasil kegiatan pada periode April 2014 hingga tahun 2015.
- Terdapat permasalahan dalam proses BAST terutama kendaraan bermotor karena tidak sinkronnya kebijakan antara Bea Cukai dan pemerintah daerah. Pihak Bea Cukai meminta agar kendaraan bermotor menjalani proses balik nama terlebih dahulu baru dapat diserahkan kepada daerah. Sebaliknya, pemerintah daerah meminta agar kendaraan bermotor tersebut diserahkan kepada pemerintah daerah terlebih dahulu kemudian barulah dilakukan proses balik nama. Sebagai tindak lanjut, diperlukan sebuah *guideline* yang disepakati oleh semua pihak terkait hal tersebut.
- Strategi menggunakan perjanjian pinjam pakai sebagai salah satu cara untuk mengatasi permasalahan lamanya proses BAST ke daerah tidak berhasil pada proyek ini, karena pemerintah daerah di lokasi kegiatan tidak sepakat dengan mekanisme tersebut.

Permasalahan/Kendala Yang Dihadapi	Tindak Lanjut
Proses BAST kendaraan bermotor sulit dilakukan karena tidak adanya *guidelines* yang disepakati bersama oleh semua stakeholder.	Perlu dilakukan inisiasi untuk penyusunan *guidelines* yang melibatkan semua *stakeholder*.

KEMENTERIAN PERENCANAAN PEMBANGUNAN NASIONAL/
BADAN PERENCANAAN PEMBANGUNAN NASIONAL

MILLENNIUM CHALLENGE CORPORATION (MCC) COMPACT

Pembangunan Infrastruktur Data Spasial Nasional

Donor	Kode Hibah	Jumlah Hibah (juta USD)	Masa Laku	Penarikan Kumulatif		PV	TA 2015 (juta USD)		
				(juta USD)	%		Target	Realisasi	%
Amerika Serikat		600,0	02/04/2013 s/d 01/04/2018	59,9	10,0				

❖ Instansi Pelaksana

a. Kementerian PPN/Bappenas
b. Kementerian Kesehatan
c. LKPP

❖ Lokasi Proyek

a. Lokasi Proyek Kemakmuran Hijau : Jambi, Sulawesi Barat, NTB, NTT, Sulawesi Tenggara. Sumatra Barat, Sulawesi Selatan, Kalimantan Barat, Kalimantan Utara, Kalimantan Timur
b. Lokasi Proyek PKGBM: Sumatera Selatan, Jawa , Jawa Timur, NTB, NTT, Maluku, Kalimantan Barat, Kalimantan Tengah, Sulawesi Utara, Gorontalo, Sulawesi Barat
c. Lokasi Proyek Modernisasi Pengadaan Kementerian/Lembaga: Kementerian Kesehatan, Kementerian Luar Negeri, Kementerian Perdagangan, BMKG, Institut Teknologi Bandung (ITB)
d. Pemprop.: DKI Jakarta, Gorontalo, Kepulauan Riau, Maluku, NTB, NTT
e. Pemda/Pemkot: Kab. Badung, Kab. Banggai, Kab. Banjar, Kab. Banyuasin, Kab. Berau, Kab. Bone Bolango, Kab. Dharmasraya, Kab. Mamuju, Kab. Maros, Kab. Minahasa Utara, Kab. Muaro Jambi, Kab. Pasuruan, Kab. Sarolangun, Kab. Solok, Kota Balikpapan, Kota Cimahi, Kota Sukabumi, Kota Tangerang, Kota Yogyakarta

❖ Ruang Lingkup (Pekerjaan dan Sasaran)

a. Proyek Kemakmuran Hijau bertujuan meningkatkan produktivitas dan mengurangi ketergantungan terhadap bahan bakar fosil dan mengurangi emisi gas-gas rumah kaca melalui perbaikan tata guna lahan dan pengelolaan sumber daya alam.

b. Proyek Kesehatan dan Gizi Berbasis Masyarakat untuk Mengurangi Stunting (PKGBM) senilai 131,5 juta Dolar AS bertujuan mengurangi dan mencegah bayi lahir dengan berat badan rendah dan tinggi badan di bawah rata-rata akibat kekurangan gizi dalam waktu panjang, serta untuk meningkatkan pendapatan rumah tangga melalui penghematan biaya hidup dan pendapatan yang lebih tinggi

c. Proyek Modernisasi Pengadaan atau *Procurement Modernization Project* (PM Project) bertujuan untuk meningkatkan penghematan belanja negara (APBN) secara signifikan dalam melaksanakan barang dan jasa yang dilakukan pemerintah.

❖ Alokasi Hibah Berdasarkan Kategori

No	Kategori	Alokasi Dana (Juta USD)	Dana Pendamping (Juta USD)
1	*Green Prosperity Project*	332,5	0,0
2	*Community-based Health and Nutrition to Reduce Stunting Project*	129,5	0,0
3	*Procurement Modernization Project*	50,0	0,0
4	*Monitoring and Evaluation*	12,2	0,0
5	*Administration and Control*	75,8	0,0
	Total	**600,0**	**0,0**

❖ Kemajuan Pelaksanaan Kegiatan dan Pencapaian Indikator Kinerja

Secara garis besar pencapaian dari Proyek Kemakmuran Hijau hingga triwulan I tahun 2015 adalah sebagai berikut:

- Penandatanganan Nota Kesepahaman (*Memorandum of Understanding* - MoU) dengan 21 kabupaten dan lima Provinsi (Muaro Jambi, Merangin, Kerinci, dan Tanjung Jabung Timur di Jambi; Mamuju, Mamasa, Polewali Mandar, dan Majene di Sulawesi Barat; Lombok Utara, Lombok Tengah, Lombok Timur di Nusa Tenggara Barat; Sumba Timur, Sumba Barat, Sumba Tengah, Sumba Barat Daya, Sikka, Ende dan Flores Timur di Nusa Tenggara Timur; serta Kolaka, Kolaka Utara, dan Kolaka Timur di Sulawesi Tenggara).
- Kegiatan perencanaan tata guna lahan partisipatif telah mengidentifikasi 13 kabupaten yang akan menjadi lokasi pelaksanaan penetapan batas desa (*Village Boundary Setting*). Kegiatan penetapan batas desa tersebut menggunakan pendekatan Sistem Informasi Geografis.
- Telah terpilih Konsultan Manajemen Program *(Program Management Consultant (PMC)* yang bertanggung jawab memberikan dukungan operasional penyaluran hibah Proyek Kemakmuran Hijau dengan mengembangkan dokumen-dokumen penting dan memberikan bantuan teknis pada para penerima hibah. PMC juga melakukan pemantauan, evaluasi, dan pelaporan terhadap pelaksanaan kegiatan dan penggunaan dana hibah.
- Meluncurkan Undangan Pernyataan Minat untuk Hibah Kemitraan Kakao Berkelanjutan (Juli 2014), Undangan Pernyataan Minat kedua untuk Hibah Kemitraan Kemakmuran Hijau (Oktober 2014), Undangan Pengajuan Proposal Hibah Energi Terbarukan Non Jaringan PLN Berbasis Masyarakat (November 2014), serta Undangan Pernyataan Minat untuk Hibah Pengetahuan Hijau (Desember 2014).
- Telah terbentuk forum lintas pemangku kepentingan di 13 kabupaten dari empat Provinsi, yaitu Provinsi Jambi, Provinsi Nusa Tenggara Timur, Provinsi Nusa Tenggara Barat dan Provinsi Sulawesi Barat. Sebanyak 671 orang telah terlibat dalam forum tersebut, dan 23% di antaranya adalah perempuan.

- Hibah Kemitraan Kakao Lestari telah mendapatkan 1 (satu) pemenang yaitu Konsorsium Swiss *Contact*. Dokumen kontrak perjanjian hibah antara MCA-Indonesia dengan *Swiss Contact* dengan nilai investasi sebesar 15 juta Dollar AS telah ditandatangani di Mamuju, Sulawesi Barat pada tanggal 31 Maret 2015.

Secara garis besar pencapaian dari PKGBM hingga triwulan I tahun 2015 adalah sebagai berikut:

- Perencanaan nasional dan sosialisasi proyek di 11 Provinsi dan 64 Kabupaten yang menjadi lokasi kegiatan telah dilaksanakan.
- Tim Sekretariat Nasional telah terbentuk untuk memastikan koordinasi yang erat dengan Kementerian Kesehatan dan Dinas Kesehatan di daerah.
- Pembiayaan Bantuan Langsung Masyarakat dan pendampingan sebanyak 32,5 juta Dolar AS telah disalurkan ke Bank Dunia untuk dilaksanakan oleh PNPM *Support Facility*.
- Materi pelatihan untuk petugas layanan kesehatan dan kader siap digunakan untuk mendukung penguatan pelayanan kesehatan di tingkat provinsi, kabupaten, dan desa.
- Fasilitator PNPM Generasi yang telah dilatih untuk materi *stunting* dan gender berjumlah 547 orang (165 perempuan dan 382 laki-laki). Pelatihan sanitasi sudah melibatkan 40 orang (19 perempuan dan 21 laki-laki, dari target kumulatif 8.292 orang), sedangkan Pelatihan Konseling Pemberian Makanan Bayi dan Anak telah diberikan kepada 1.638 orang (1.562 perempuan dan 76 laki-laki, dari target kumulatif 17.630 orang).
- Studi formatif dalam rangka kampanye perubahan perilaku mendukung upaya pencegahan *stunting* di Indonesia telah selesai dilaksanakan Maret 2015. Draf awal desain kampanye telah disiapkan.

Secara garis besar capaian pelaksanaan PM Project hingga triwulan 1 tahun 2015 adalah:

- Hingga Desember 2014, Proyek Modernisasi Pengadaan mendukung perencanaan pembentukan 77 jabatan fungsional ahli pengadaan di dalam struktur 29 Unit Layanan Pengadaan (ULP) percontohan untuk siap pada November 2014. Jumlah tersebut signifikan karena hanya ada 230 jabatan fungsional secara nasional di 550 ULP.
- Penyelenggaraan pelatihan keterampilan dasar manajer pengadaan barang dan jasa bagi profesi pengadaan untuk meningkatkan dan memperkuat keterampilan dasar di bidang mereka, agar saat sebuah ULP menjadi unit yang permanen, para staf yang bekerja di dalamnya telah memiliki keterampilan yang lebih baik. Sepanjang 2014, telah ada 170 orang staf ULP mengikuti pelatihan dasar (dari target kumulatif 353 orang), sedangkan pelatihan tingkat menengah dan pelatihan tingkat lanjut belum berlangsung. Jumlah peserta pelatihan akan terus meningkat saat firma pelatihan mulai beroperasi di bulan Januari 2015.
- Melakukan uji coba penerapan kontrak payung untuk katalog barang/jasa elektronik bagi delapan ULP terpilih, termasuk LKPP, sebagai upaya meningkatan tranparansi, akuntabilitas, dan efesiensi proses pengadaan barang dan jasa pemerintah.
- *Procurement Management Information System* (PMIS) yang bertujuan mengembangkan dan memperkuat sistem manajemen informasi pengadaan barang dan jasa pemerintah akan terintegrasi dengan sistem serupa di LKPP. Sistem ini akan mengintegrasikan informasi pengadaan dari ULP di berbagai daerah ke dalam sistem LKPP. Sejauh ini, pekerjaan *e-catalogue* fase pertama telah tuntas dan sistem akan siap digunakan pada Februari 2015.
- Menyelenggarakan Lokakarya Peningkatan Akses Perempuan dalam Pengadaan Barang/Jasa Pemerintah dan mengawali pembentukan Komunitas Perempuan Petugas Pengadaan Pemerintah Indonesia.
- Persiapan fase fedua untuk pelatihan dan pendampingan hingga mencapai 71 Unit ULP dari Kementerian/Lembaga/Pemerintah Daerah/ Instansi lainnya (K/L/D/I).

❖ Kinerja Pelaksanaan Satker Pengelola Hibah MCC triwulan I tahun 2015

Satuan Kerja Pengelola Hibah MCC menerima dokumen DIPA Petikan Satker Pengelola Hibah MCC Nomor SP DIPA-055.01.01.966009/2015 tanggal 14 November 2014 TA 2015 yang telah disahkan oleh Kementerian Keuangan sebesar Rp. 123 milyar dengan rincian sebagai berikut:

- Pagu Rupiah Murni sebesar Rp. 13.000.000.000,00
- Pagu Hibah MCC Rp. 110.000.000.000,00

Pada tanggal 26 Februari 2015, KPA Satker Pengelola Hibah MCC mengajukan usulan revisi anggaran 2015 sebagai berikut:

- Penambahan pagu Hibah MCC sebesar Rp. 100 milyar.
- Perubahan nama KPA Satker Pengelola Hibah MCC
- Perubahan nama Bendahara Pengeluaran Satker Pengelola Hibah MCC

Pada tanggal 3 Maret 2015, Kementerian Keuangan mengeluarkan DIPA Revisi yang diusulkan. Dengan demikian alokasi anggaran Satker Pengelola Hibah MCC TA 2015 sebesar Rp.223 milyar dengan rincian sebagai berikut:

- Pagu Rupiah Murni sebesar Rp. 13.000.000.000,00
- Pagu Hibah MCC Rp. 210.000.000.000,00
- Penyerapan Anggaran Satker Pengelola Hibah MCC triwulan I tahun 2015

No.	Komponen	Pagu Awal (Juta Rp)	Revisi Penambahan Pagu (Juta Rp)	Total Pagu (Juta Rp)	Penyerapan Triwulan I			
					Target (Rp)	%	Realisasi (Rp)	%
1	Rupiah Murni	13.000,0	0,0	13.000,0	3.971,9	30,5	4.607,3	35,4
2	Hibah MCC	110.000,0	100.000,0	210.000,0	22.000,0	10,5	85.855,2	40,9
	Total	**120.000,0**	**100.000,0**	**223.000,0**	**25.971,9**	**11,6**	**90.462,5**	**40,6**

Tindak Lanjut

Berdasarkan perhitungan dari Laporan Keuangan MCA-Indonesia, untuk bulan Januari – Februari 2015, Satker Pengelola Hibah MCC akan mengajukan SP2HL yang ke 14 sebesar Rp. 30.045.586.680,-. Pencatatan dalam bentuk SPHL akan masuk pada triwulan II

UNDP

LOW EMISSION CAPACITY BUILDING (LECB)

Peningkatan Kapasitas Pembangunan yang Rendah Emisi

Donor	Kode Hibah	Jumlah Hibah (juta USD)	Masa Laku	Penarikan Kumulatif		PV	TA 2015 (juta USD)		
				(juta USD)	%		Target	Realisasi	%
UNDP		1,3	30/09/2013 s/d 30/07/2015	1,2	95,2	9,5			

Peluncuran Produk LECB Indonesia
Sumber: Rapat Monev Triwulan I 2015, paparan proyek LECB.

❖ Instansi Pelaksana

UNDP (*Direct Implementation Modality* / DIM)

❖ Lokasi Proyek

JABODETABEK

❖ Ruang Lingkup (Pekerjaan dan Sasaran)

a. Pendekatan ekonomi hijau terintegrasi dalam RPJMN dan RAN GRK
b. Dihasilkannya proposal kegiatan mitigasi (NAMAs) yang siap di danai di sektor industri dan transportasi di Jabodetabek
c. Tersusunnya sistem MRV untuk kegiatan mitigasi di sektor industri dan transportasi untuk area Jabodetabek

❖ Kemajuan Pelaksanaan Kegiatan dan Pencapaian Indikator Kinerja

Kegiatan LECB *diharapkan* dapat memberikan manfaat yang luas untuk mewujudkan peningkatan kapasitas pembangunan yang rendah emisi.Terdapat 3 (tiga) output yang ingin dicapai pada proyek ini yaitu: 1) *Green Economy Mainstreaming* (pendekatan ekonomi hijau terintegrasi dalam RPJMN dan RAN GRK); 2) *Mitigation Action Plan in Greater Jakarta* (proposal kegiatan mitigasi *Nationally Appropriate Mitigation Action* (NAMAs) yang akan didanai oleh sektor industri dan transportasi di Jabodetabek); 3) *Measurement, Reporting and Verification* (tersusun sistem MRV untuk kegiatan mitigasi di sektor industri dan transport untuk area Jabodetabek).

LECB Indonesia: Project Impact

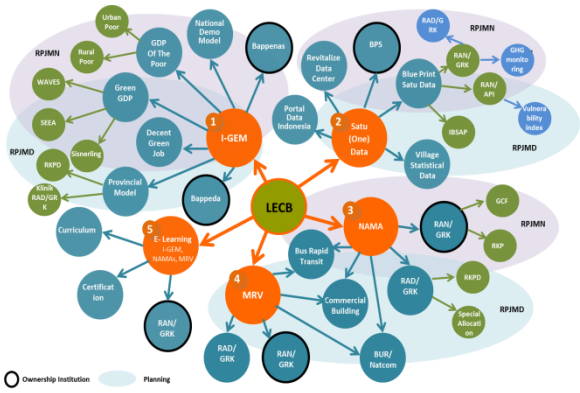

Sumber: *Rapat Monev Triwulan I Tahun 2015, paparan proyek LECB*

Capaian pada *Output* 1 adalah telah diluncurkannya Indonesia Green *Economy Model* (I-GEM) pada tanggal 1 September 2014 dan Central Kalimantan GE Model (KT-GEM) pada tanggal 3 Maret 2014. Selain itu pada Output 1 juga terdapat e-learning platform dan sistem "satu data" yang dirancang tidak hanya untuk model ekonomi hijau tetapi juga untuk memenuhi kebutuhan data untuk pembangunan berkelanjutan. Saat ini, cetak biru untuk "satu data" telah berhasil diselesaikan. Temuan awal dari kegiatan pemetaan ketersediaan data untuk pencapaian SDGs yang telah dilakukan, yaitu ketersediaan indikator dan data nasional yang paling siap untuk mengukur capaian SDGs hanya data untuk pencapaian *Goal* #4 (Pendidikan) dan *Goal* #10 (Pengurangan ketimpangan sosial).

Capaian pada Output 2 dan 3 adalah menyusun proposal aksi mitigasi. Saat ini terdapat 2 (dua) proposal yang sedang dalam proses penyusunan yaitu *Bus Rapid Transit* (Trans Jabodetabek) dengan durasi proyek dari tahun 2015 hingga 2018, sementara pada proyek *Green Building of Jakarta City Hall* dengan periode tahun 2015 hingga 2019.

Karena adanya perubahan struktur kelembagaan di pemerintah, hibah LECB pada periode Januari-Juni 2015 dilaksanakan melalui mekanisme *Direct Implementation Modality* (DIM) dengan Bappenas sebagai penerima manfaat. Target yang direncanakan akan dicapai pada periode ini adalah:

- Penyelesaian *Jakarta Green Economy Mainstreaming* (JAK-GEM), saat ini sedang dalam tahap finalisasi.
- Pelaksanaan Seminar Nasional tentang Ekonomi Hijau dan Sosialisasi Ekonomi Hijau kepada Legislatif.
- Melakukan koordinasi pemetaan indikator dan data *Sustainable Development Goals* (SDGs) dengan Bappenas dan Sekretariat *Millenium Development Goals* (MDGs).

Permasalahan/Kendala Yang Dihadapi	Tindak Lanjut
Pada periode Juli hingga Desember 2015 terdapat inisiatif baru dengan pendanaan sebesar USD 350,000 dari LECB Global yang diharapkan dapat dilaksanakan dengan *National Implementation Modality* (NIM).	UNDP meminta kesediaan Bappenas untuk menjadi *implementing partner* dalam pelaksanaan kegiatan pada periode mendatang.

SUPPORT TO THE ESTABLISHMENT OF INDONESIA REDD+ INFRASTRUCTURE AND CAPACITY

Pengurangan Emisi Gas Rumah Kaca dari Deforestrasi dan Degradasi Hutan

Dev. Partner	Kode Hibah	Jumlah Hibah (juta USD)	Masa Laku	Penarikan Kumulatif		PV	TA 2015 (juta USD)		
				(juta USD)	%		Target	Realisasi	%
UNDP		31,6	1/12/2010 s/d 1/07/2015	27,2	86,0	-6,8			

Aktivitas Pengolahan Kebun Sawit di Aceh
Sumber: Sumber: Website Badan REDD+

❖ Instansi Pelaksana

UNDP (*Direct Implementation Modality* / DIM)

❖ Lokasi Proyek

Provinsi DKI Jakarta

❖ Ruang Lingkup (Pekerjaan dan Sasaran)

a. Dukungan terhadap operasional *task force* REDD+ dan persiapan pembentukan lembaga REDD+
b. Pelaksanaan kerangka monitoring dan evaluasi terhadap strategi nasional REDD+
c. Komunikasi tingkat nasional terkait program-program REDD+
d. Pengembangan instrumen pendanaan dan *safeguard*
e. Pengembangan kerangka MRV
f. Pengembangan rencana pengurangan konversi hutan

❖ Kemajuan Pelaksanaan Kegiatan dan Pencapaian Indikator Kinerja

Saat ini terdapat 13 kegiatan yang dilaksanakan hingga bulan Juli 2015. Implementasi kegiatan hibah yang semula dilaksanakan dengan mekanisme *National Implementing Modality* (NIM) dengan *implementing partner* Badan REDD+ diganti dengan mekanisme *Direct Implementation Modality* (DIM) karena adanya restrukturisasi kelembagaan di internal pemerintah. Aset-aset yang tadinya akan diserahterimakan kepada Badan REDD+ maka akan diserahkan kepada Kementerian Lingkungan Hidup dan Kehutanan. Untuk serah terima aset ini, Kementerian Lingkungan Hidup dan Kehutanan telah menyatakan kesediaannya melalui surat resmi dari Sekretaris Jenderal.

Permasalahan/Kendala Yang Dihadapi	Tindak Lanjut
Perlu ditindaklanjuti kembali mengenai proses serah terima aset dengan Kementerian Keuangan terkait regulasi yang berlaku.	Akan dikoordinasikan lebih lanjut dengan Kementerian Keuangan dan Kementerian Lingkungan Hidup.

LAPORAN PELAKSANAAN PROYEK YANG TELAH SELESAI

1 Kementerian Pekerjaan Umum dan Perumahan Rakyat

KEMENTERIAN PEKERJAAN UMUM DAN PERUMAHAN RAKYAT

URBAN WATER SUPPLY AND SANITATION PROJECT (UWSSP)

Meningkatkan dan Memperluas Layanan Air Bersih dengan Meningkatkan Kapasitas PDAM

Dev. Partner	Kode Loan	Jumlah Loan (juta USD)	Masa Laku	Waktu Terpakai (%)	Penarikan Kumulatif		Sisa Pinjaman	Pengembalian
					(juta USD)	%		
Bank Dunia	7730-ID	23,56	25-Nov-2009 s/d 31-Des-2014	100%	20,85	88,5 [1)]	2,71 [2)]	2,71

Ket:
1) Penyerapan kumulatif berdasarkan hasil konsolidasi data namun belum dilakukan audit
2) Terdapat sisa pinjaman karena ada perubahan kurs

Pembangunan Konstruksi di Kabupaten Kapuas
Sumber: ICR Workshop UWSSP 2015

❖ Instansi Pelaksana

Direktorat Jenderal Cipta Karya, Kementerian Pekerjaan Umum dan Perumahan Rakyat

❖ Lokasi Proyek

a. Kota Bogor, Jawa Barat
b. Kabupaten Kapuas, Kalimantan Tengah
c. Kabupaten Muara Enim, Sumatera Selatan

❖ Ruang Lingkup (Pekerjaan dan Sasaran)

a. Memperbaiki tingkat kesehatan dan kesejahteraan masyarakat
b. Meningkatkan kemampuan PDAM dalam tata kepengusahaan yang profesional
c. Meningkatkan akuntabilitas publik dalam jasa pelayanan air minum sistem perpipaan

❖ Alokasi Pinjaman Berdasarkan Kategori

No	Kategori	Alokasi Dana (Juta USD)	Dana Pendamping (Juta USD)
1	*Goods and Works under Part 1 of the Project*	9,06	1,90
2	*Goods and Works under Part 2 of the Project*	4,15	1,50
3	*Goods and Works under Part 3 of the Project*	10,35	4,22
	Total	**23,75**	**7,62**

❖ Pencapaian Indikator Kinerja

Pencapaian akhir proyek masih menunggu pengkinian data yang telah diverifikasi selama penyusunan *Project Completion Report*. Secara umum capaian kegiatan UWSSP sampai dengan tahun 2014 adalah sebagai berikut:

- Indikator PDO
  Capaian indikator PDO antara lain, peningkatan kapasitas sistem produksi mencapai 2.810 liter/detik; peningkatan jumlah sambungan mencapai 166.077; rasio operasional di bawah 1 hanya tercapai untuk daerah Bogor; sambungan pipa air baru untuk rumah tangga dari pelaksanaan proyek mencapai 50.819 sambungan; peningkatan kepuasan pelanggan terkait dengan: 1) penanganan keluhan mencapai 97,6%, 2) jam pelayanan meningkat menjadi 18 jam, dan 3) pemenuhan standar kualitas air mencapai 100%.
- Indikator *Intermediate Result*
  Pencapaian indikator *intermediate result* antara lain, peningkatan tarif tidak dapat tercapai; jumlah sambungan air rumah tangga yang diganti atau diperbaiki sebanyak 2.719; jumlah karyawan per 1000 sambungan sebanyak 7,62; efisiensi pengumpulan tarif air sebesar 93,44%; *non-revenue water* mencapai 34%; dan peningkatan volume produksi air mencapai 2.516.

❖ Pembelajaran, Keberlanjutan, dan Rencana Replikasi

- Banyak pembelajaran yang dapat diperoleh dari pelaksanaan proyek UWSSP mulai dari perencanaan hingga pelaksanaan proyek, antara lain sebagai berikut:

  A. Tahap Perencanaan
  1) Analisa terhadap kondisi latar belakang proyek, terkait isu dan tantangan yang dihadapi proyek cukup memadai namun pembelajaran dari proyek-proyek sebelumnya kurang tercermin dalam perencanaan proyek.
  2) Kajian terhadap desain proyek. Komponen kegiatan proyek tidak menjawab seluruh sasaran yang diharapkan. Komponen proyek hanya terdiri dari investasi sedangkan antisipasi untuk peningkatan kapasitas PDAM kurang memadai. Selain itu, prosedur peneruspinjaman dan penerushibahan dengan kriteria kesiapan yang cukup konservatif hanya dapat dipenuhi oleh 3 dari 20 PDAM yang tertarik.
  3) Kajian terhadap risiko, terdapat risiko yang kurang diperhitungkan dan akibatnya kurang diantisipasi (lemahnya kapasitas PEMDA dan PDAM untuk melakukan reformasi, kapasitas PDAM untuk melaksanakan proyek, dan kualitas desain teknis).
  4) Komitmen pemerintah, baik pusat dan daerah, sangat tinggi terlihat dari keterlibatan pemangku kepentingan, proses partisipatif, dan dukungan dana pendamping.

  B. Tahap Pelaksanaan
  1) Investasi fisik dan non-fisik perlu dilaksanakan secara terintegrasi. Investasi publik dalam peningkatan dan pengembangan penyediaan air bersih harus disertai dengan reformasi untuk menjamin keberlanjutan proyek.
  2) Pendampingan untuk pembangunan kapasitas selama proyek berlangsung tidak memadai. Lemahnya desain kegiatan pembangunan kapasitas menjadi salah satu penyebab, meskipun indikator non-fisik termasuk ke dalam penilaian kinerja proyek. Pemda dan PDAM memiliki kapasitas keuangan, implementasi dan kelayakan kredit yang bervariasi; sehingga memerlukan tingkat dukungan teknis dan finansial yang berbeda pula.
  3) Pentingnya kolaborasi peran antara pemerintah pusat dan daerah. Dengan kondisi desentralisasi dimana Pemda memiliki tanggung jawab dalam memberikan akses air bersih,

Pemerintah Pusat perlu tetap meneruskan perannya terutama dalam memulai reformasi sektor, insentifikasi dan meregulasi kinerja Pemda.

4) Kapasitas manajerial proyek menjadi salah satu kunci utama untuk menjaga efektivitas pelaksanaan proyek, termasuk melalui: (1) Keterlibatan aktif dalam memastikan kualitas pekerjaan konsultan, termasuk dalam pembuatan *Detailed Engineering Design* (DED); (2) Penambahan tenaga ahli jika diperlukan berdasarkan penilaian kebutuhan peningkatan kapasitas atau kompetensi dari PIU; (3) Menjaga ketepatan waktu dari proses pengadaan, terutama terkait konsultan pengawas yang diperlukan sejak fase konstruksi/awal proyek; (4) Merancang alur kendali yang paling mudah dilakukan, misalnya konsultan pengawas berada langsung di bawah kendali PIU.
5) Masih terdapat indikator kinerja yang belum tercapai. Setelah *loan closing date* perlu ada kesepakatan bersama antara Dit. SPAM/PCU dengan Pemda/PDAM untuk penyelesaian pencapaian indikator kinerja yang diwujudkan dalam bentuk Rencana Tindak dan Rencana kontribusi dari Pusat.

- Keberlanjutan program UWSSP akan sangat bergantung pada komitmen dan inisiasi Pemerintah Daerah dan PDAM serta dukungan Pemerintah Pusat. Adapun rekomendasi *exit strategy* sebagai upaya untuk menjaga keberlanjutan program adalah:
  1) Meneruskan dan menjadikan *Performance Agreement*/PA (Perjanjian Kinerja) sebagai bagian dari persetujuan *Business Plan* PDAM. Kemudian melakukan pemantauan terhadap pelaksanaan PA dan melaporkan dan mempublikasikan secara rutin kemajuan indikatornya.
  2) Pemda bersama dengan PDAM akan melakukan kajian kebutuhan institusi dan menyusun strategi pengembangan sumber daya manusia PDAM.
  3) Pemda akan mendorong PDAM untuk mencapai rasio operasional di bawah 1 dan menerapkan tarif yang dapat menutupi biaya operasional dan pemeliharaan. Untuk itu, struktur tarif akan dikaji kembali dan dilakukan penyesuaian.
  4) Melakukan survei kepuasan pelanggan yang dilakukan secara rutin, minimal 2 tahun sekali untuk mempertahankan dan meningkatkan kualitas pelayanan.
  5) Melakukan reviu dan memperbaharui Rencana Induk Sistem Penyediaan Air Minum (RISPAM) dan Business Plan PDAM.
  6) Melakukan konsolidasi laporan keuangan dan penyerahan aset dalam jangka waktu dekat.

KEMENTERIAN PERENCANAAN PEMBANGUNAN NASIONAL/
BADAN PERENCANAAN PEMBANGUNAN NASIONAL
JL. TAMAN SUROPATI NO. 2 JAKARTA PUSAT – 10310
WWW.BAPPENAS.GO.ID